

Pensiones bajo el Mínimo

Los montos de las pensiones que paga el sistema de capitalización individual en Chile.

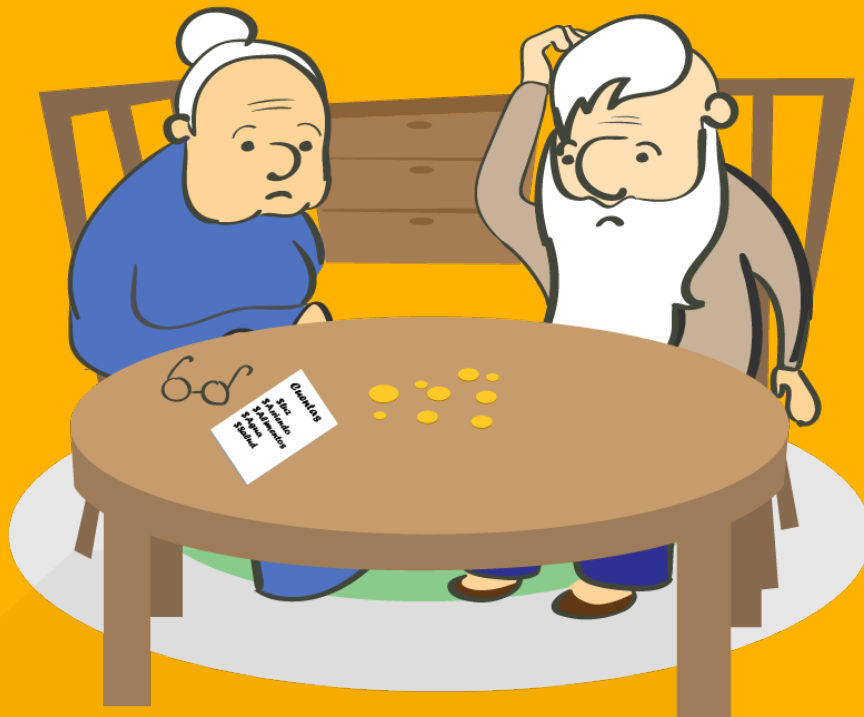

Documento de Trabajo del área de Seguridad Social

Recaredo Gálvez - Marco Kremerman



Pensiones bajo el mínimo: Los montos de las pensiones que paga el sistema de capitalización individual en Chile¹

Documento de Trabajo 2020

Recaredo Gálvez Carrasco (i) Marco Kremerman Strajilevich (ii)

Junio de 2020

¹Documento de trabajo Fundación SOL

i) *Investigador Fundación SOL*, correo electrónico: recaredo.galvez@fundacionsol.cl

ii) *Investigador Fundación SOL*, correo electrónico: marco.kremerman@fundacionsol.cl

Fundación SOL / Miraflores 113, oficina 48, Santiago de Chile / Teléfono: (+562)6328141
www.fundacionsol.cl

Esta obra está bajo una Licencia Creative Commons
Atribución-No Comercial-Compartir Igual
4.0 Internacional



Índice

1. Análisis del stock de pensiones de vejez pagadas a diciembre de 2019 por Compañías de Seguro y AFP	7
2. Análisis de las pensiones pagadas por región	11
3. Pensiones por tipo y por región	13
4. Resumen de las 984 mil pensiones pagadas	16
5. Pensiones autofinanciadas de nuevas personas pensionadas por vejez en 2019	17
6. Anexos	20
6.1. Región de Tarapacá	20
6.2. Región de Antofagasta	21
6.3. Región de Atacama	23
6.4. Región de Coquimbo	24
6.5. Región de Valparaíso	26
6.6. Región de O'Higgins	27
6.7. Región del Maule	29
6.8. Región del BioBío	30
6.9. Región de la Araucanía	32
6.10. Región de Los Lagos	33
6.11. Región de Aysén	35
6.12. Región de Magallanes y de la Antártica Chilena	36
6.13. Región Metropolitana	38
6.14. Región de los Ríos	39
6.15. Región de Arica y Parinacota	41
6.16. Región de Ñuble	42
6.17. Sin información de región	44

Resumen Ejecutivo

A continuación, se detallan los resultados más importantes de esta investigación:

- En los últimos 10 años, el sistema de AFP y Compañías de Seguros ha más que duplicado el número de pensiones de vejez pagadas, finalizando el 2019 con más de 980 mil pensiones de vejez edad y vejez anticipada. Hoy ya tenemos una primera generación que ha cotizado íntegramente bajo la lógica de las cuentas individuales en las AFP.
- Los resultados son concluyentes y desastrosos. A Diciembre de 2019, el 50 % de los 984 mil jubilados que recibieron una pensión de vejez obtuvieron menos de \$202 mil (\$145 mil si no se incluyera el Aporte Previsional Solidario (APS) del Estado). Incluso, en el tramo de aquellas personas que cotizaron entre 30 y 35 años, el 50 % recibió una pensión autofinanciada menor a \$301 mil, valor equivalente al Salario Mínimo vigente al 31 de diciembre de 2019 e inferior al monto actual del Salario Mínimo.
- Esta grave crisis previsional, se acentúa en el caso de las mujeres, ya que el 50 % de las 472 mil jubiladas por vejez, recibe una pensión menor a \$149 mil (\$138 mil si no se incluyera el Aporte Previsional Solidario del Estado) y la pensión mediana para quienes cotizaron entre 30 y 35 años, vale decir, casi toda una vida laboral llega a sólo \$287 mil, incluyendo el APS.
- A nivel regional, se puede concluir que la pensión total mediana en 10 de las 16 regiones del país es inferior a \$200 mil y los montos más bajos se observan en las regiones de Los Lagos, Aysén, Maule, La Araucanía, Ñuble, O'Higgins y Los Ríos. En el caso de las pensiones de vejez edad, en 12 regiones la mediana es menor a la línea de pobreza para hogares unipersonales a diciembre de 2019 (\$167.973).
- En síntesis, prácticamente el 80 % de las pensiones pagadas son menores al Salario Mínimo y sólo un 12,5 % alcanzó una pensión total superior a \$472 mil.
- Sin embargo, la realidad de los nuevos pensionados es más crítica. El 50 % de las 127 mil personas que se pensionaron durante el año 2019, a través de su ahorro y la rentabilidad conseguida por las AFP, sólo lograron autofinanciar una pensión menor a \$49 mil, y el 50 % de las personas que cotizaron entre 30 y 35 años en su vida laboral, pudieron autofinanciar una pensión menor a \$234 mil, monto que equivale a 77,8 % del Salario Mínimo a diciembre de 2019.
- Nuevamente, el panorama para las mujeres es más precario, ya que el 50 % de las 73.995 nuevas pensionadas, pudo autofinanciar una pensión menor a \$25 mil y la mitad de las

mujeres que cotizaron entre 30 y 35 años, lograron autofinanciar una pensión menor a \$201 mil, monto que equivale a 66,8 % del Salario Mínimo a diciembre de 2019.

- En síntesis, el sistema de cuentas individuales administrado por las AFP fracasó, ya que después de casi cuarenta años de funcionamiento, no logró cumplir el objetivo fundamental para cualquier sistema de pensiones en el mundo: pagar pensiones suficientes. Y, debido a la caída en la tasa de rentabilidad registrada en los últimos 20 años, tampoco podrá cumplir este objetivo en el futuro, aunque se realicen cambios paramétricos, como aumentar la tasa de cotización.

1. Análisis del stock de pensiones de vejez pagadas a diciembre de 2019 por Compañías de Seguro y AFP

En esta sección observaremos los resultados correspondientes al total de pensiones de vejez que se pagaron durante el mes de diciembre de 2019. Este análisis considera el resultado de las pensiones que se pagan en las modalidades de renta vitalicia, retiro programado y renta temporal.

La información se presenta según los tramos de años cotizados de las personas pensionadas, esto incluye nueve rangos, partiendo por quienes cotizaron un año o menos (>0 y ≤ 1) hasta quienes cotizaron sobre 35 y hasta 40 años (>35 y ≤ 40). Además, se presenta el total de pensionados que registran inconsistencias entre las variables de número de meses cotizados y número de meses desde la fecha de afiliación hasta la fecha de pensión, estas personas se encuentran en la categoría “Sin información” (*S/I*). También se encuentran excluidas aquellas personas que financian su pensión sólo con Aporte Previsional Solidario (APS).

Para aquellos casos en que una persona reciba más de una pensión, sólo se contabiliza aquella pensión de mayor valor. Los cuadros consideran tanto a las pensiones que pagan las AFP como las Compañías de Seguros. En el caso de aquellas personas que reciben una jubilación de ambas instituciones, dichas pensiones son sumadas.

El stock total de pensiones pagadas corresponde a **984.630**, y el 50% de las personas recibe una pensión autofinanciada menor a \$145.514, la cual alcanza los \$202.416 con el Aporte Previsional Solidario. De esta forma, la mitad de las personas que reciben una pensión autofinanciada se encuentra por debajo de la línea de la pobreza para hogares unipersonales.

El 50% de las personas que cotizaron entre 30 y 35 años recibió una pensión total menor a \$310.561, monto levemente superior al salario mínimo de diciembre de 2019.

Cuadro 1: Stock de pensiones pagadas de vejez: Total

TRAMOS AÑOS COTIZADOS	NÚMERO	% DEL TOTAL	PENSIÓN AUTOFINANCIADA		PENSIÓN TOTAL	
			PROMEDIO	MEDIANA	PROMEDIO	MEDIANA
>0 y <=1 año	32.305	3,3 %	\$ 84.364	\$ 85.779	\$ 158.253	\$ 142.116
>1 y <=5	84.199	8,6 %	\$ 112.107	\$ 137.586	\$ 167.595	\$ 142.399
>5 y <=10	115.945	11,8 %	\$ 136.737	\$ 137.586	\$ 184.864	\$ 150.326
>10 y <=15	139.270	14,1 %	\$ 174.106	\$ 137.869	\$ 217.420	\$ 166.179
>15 y <=20	151.884	15,4 %	\$ 220.251	\$ 147.495	\$ 257.620	\$ 200.151
>20 y <=25	152.796	15,5 %	\$ 261.018	\$ 162.782	\$ 291.592	\$ 217.703
>25 y <=30	139.023	14,1 %	\$ 330.094	\$ 221.101	\$ 355.290	\$ 258.753
>30 y <=35	109.622	11,1 %	\$ 432.010	\$ 301.501	\$ 447.297	\$ 310.560
>35 y <=40	38.474	3,9 %	\$ 593.093	\$ 438.521	\$ 600.737	\$ 440.786
S/I	21.112	2,1 %	\$ 125.979	\$ 112.957	\$ 164.764	\$ 137.869
TOTAL	984.630	100,0 %	\$ 248.278	\$ 145.513	\$ 283.949	\$ 202.416

FUENTE: Fundación SOL, en base a Superintendencia de Pensiones, a diciembre de 2019.

En el caso de las mujeres, la mitad de las 472.343 pensionadas por vejez, recibe menos de \$137.870 como pensión autofinanciada, monto que sube a \$149.194 al considerar el Aporte Previsional Solidario. Sin embargo, este valor se encuentra por debajo de la línea de la pobreza para hogares unipersonales.

El 50 % de las mujeres que cotizaron entre 30 y 35 años autofinanciaron una pensión menor a \$277.722 y con el APS pueden llegar a una pensión mediana de \$287.630. En ambos casos los montos se ubican por debajo del Salario Mínimo vigente a diciembre de 2019.

Cuadro 2: Stock de pensiones pagadas de vejez: Mujeres

TRAMOS AÑOS COTIZADOS	NÚMERO	% DEL TOTAL	PENSIÓN AUTOFINANCIADA		PENSIÓN TOTAL	
			PROMEDIO	MEDIANA	PROMEDIO	MEDIANA
>0 y <=1 año	25.129	5,3 %	\$ 71.341	\$ 29.442	\$ 149.760	\$ 138.719
>1 y <=5	52.869	11,2 %	\$ 102.199	\$ 137.586	\$ 152.024	\$ 137.869
>5 y <=10	63.832	13,5 %	\$ 125.130	\$ 137.869	\$ 159.102	\$ 137.869
>10 y <=15	67.786	14,4 %	\$ 146.362	\$ 137.869	\$ 176.088	\$ 137.869
>15 y <=20	67.898	14,4 %	\$ 178.353	\$ 137.869	\$ 204.681	\$ 155.705
>20 y <=25	68.707	14,5 %	\$ 212.608	\$ 142.399	\$ 232.708	\$ 166.179
>25 y <=30	57.197	12,1 %	\$ 273.474	\$ 211.192	\$ 289.894	\$ 242.899
>30 y <=35	39.933	8,5 %	\$ 340.285	\$ 277.721	\$ 348.495	\$ 287.629
>35 y <=40	10.890	2,3 %	\$ 486.648	\$ 395.490	\$ 488.630	\$ 395.773
S/I	18.102	3,8 %	\$ 90.875	\$ 103.331	\$ 130.509	\$ 129.093
Total	472.343	100,0 %	\$ 186.279	\$ 137.869	\$ 216.005	\$ 149.193

FUENTE: Fundación SOL, en base a Superintendencia de Pensiones, a diciembre de 2019.

El stock total de hombres que reciben pensiones de vejez alcanza las 512.287 personas. El 50 % de los hombres jubilados por vejez recibe una pensión autofinanciada menor a \$170.144, monto superior a la línea de la pobreza para hogares unipersonales a diciembre de 2019, en apenas \$2.171, pero menor al Salario Mínimo por más de \$130 mil.

Al considerar el Aporte Previsional Solidario el 50 % de los hombres jubilados recibe una pensión menor a \$238.371, monto menor al Salario Mínimo a diciembre de 2019.

El 50 % de los hombres que cotizaron entre 30 y 35 años, pudieron autofinanciar una pensión de vejez menor a \$323.017, monto que es superior al Salario Mínimo antes mencionado, en apenas \$22.017.

Cuadro 3: Stock de pensiones pagadas de vejez: Hombres

TRAMOS AÑOS COTIZADOS	NÚMERO	% DEL TOTAL	PENSIÓN AUTOFINANCIADA		PENSIÓN TOTAL	
			PROMEDIO	MEDIANA	PROMEDIO	MEDIANA
>0 y <=1 año	7.176	1,4 %	\$ 129.093	\$ 137.303	\$ 187.412	\$ 166.179
>1 y <=5	31.330	6,1 %	\$ 128.810	\$ 137.303	\$ 193.923	\$ 166.179
>5 y <=10	52.113	10,2 %	\$ 151.175	\$ 137.586	\$ 216.005	\$ 181.467
>10 y <=15	71.484	14,0 %	\$ 200.717	\$ 143.248	\$ 256.488	\$ 213.174
>15 y <=20	83.986	16,4 %	\$ 253.940	\$ 166.179	\$ 300.368	\$ 233.840
>20 y <=25	84.089	16,4 %	\$ 300.652	\$ 179.768	\$ 339.719	\$ 242.899
>25 y <=30	81.826	16,0 %	\$ 369.728	\$ 229.311	\$ 400.869	\$ 268.095
>30 y <=35	69.689	13,6 %	\$ 484.383	\$ 323.016	\$ 503.917	\$ 328.395
>35 y <=40	27.584	5,4 %	\$ 635.275	\$ 464.849	\$ 645.184	\$ 467.114
S/I	3.010	0,6 %	\$ 336.039	\$ 226.763	\$ 371.426	\$ 276.588
TOTAL	512.287	100,0 %	\$ 305.181	\$ 170.143	\$ 346.797	\$ 238.370

FUENTE: Fundación SOL, en base a Superintendencia de Pensiones, a diciembre de 2019.

2. Análisis de las pensiones pagadas por región

En la Región de Antofagasta se observa el monto mediano más alto, llegando apenas al 60,7 % del Salario Mínimo vigente a diciembre de 2019 (\$301.000). Si se toman los montos promedios, se observa que sólo en 2 Regiones, las pensiones superan los \$300 mil. Las regiones donde se registran los montos medianos de pensiones más bajos, corresponden a: Los Lagos, Aysén, Maule, La Araucanía, Ñuble y O'Higgins.

Cuadro 4: Pensiones de vejez totales, promedio y mediana correspondiente al total de personas jubiladas

Región	Promedio	Mediana	Med./S.M.	Med./LP1	Número
Región de Los Lagos	\$231.035	\$171.417	56,9 %	102,1 %	37.644
Región de Aysén	\$231.349	\$172.124	57,2 %	102,5 %	4.872
Región del Maule	\$226.549	\$173.540	57,7 %	103,3 %	54.657
Región de la Araucanía	\$234.216	\$175.805	58,4 %	104,7 %	42.836
Región de Ñuble	\$235.084	\$177.786	59,1 %	105,8 %	20.721
Región de O'higgins	\$275.301	\$186.846	62,1 %	111,2 %	49.546
Región de Los Rios	\$245.223	\$187.412	62,3 %	111,6 %	20.050
Región de Coquimbo	\$271.699	\$195.055	64,8 %	116,1 %	39.363
Region de Valparaiso	\$274.335	\$195.905	65,1 %	116,6 %	109.969
Región de Magallanes	\$309.708	\$199.019	66,1 %	118,5 %	11.026
Región de Arica y Parinacota	\$255.535	\$204.681	68,0 %	121,9 %	12.297
Región de Tarapacá	\$267.395	\$205.530	68,3 %	122,4 %	15.128
Región del BioBio	\$276.624	\$207.795	69,0 %	123,7 %	84.444
Región de Atacama	\$289.410	\$210.060	69,8 %	125,1 %	15.202
Región Metropolitana	\$306.330	\$213.740	71,0 %	127,2 %	436.091
Región de Antofagasta	\$366.373	\$243.749	81,0 %	145,1 %	28.612
Sin información de Región	\$306.548	\$218.694	72,7 %	130,2 %	2.172
Total País	\$283.949	\$202.416	67,2 %	120,5 %	984.630

FUENTE: Fundación SOL, en base a Superintendencia de Pensiones, a diciembre de 2019. *Med./S.M.* = porcentaje del salario mínimo que representa el monto de pensión mediana. *Med./LP1* = porcentaje de la línea de la pobreza para hogar unipersonal que representa el monto de la pensión mediana.

En el caso de las mujeres, en todas las regiones el monto mediano de pensiones es inferior a la línea de la pobreza para hogares unipersonales. En la Región Metropolitana, que es donde se concentra la mayor densidad de mujeres jubiladas, se observa que el 50 % de las 217.424 mujeres, recibe una pensión de vejez menor a \$155.706.

Cuadro 5: Pensiones de vejez totales, promedio y mediana correspondiente a mujeres

REGIÓN	Promedio	MEDIANA	MED./S.M.	MED./LP1	NÚMERO
Región de Atacama	\$197.192	\$142.399	47,3 %	84,8 %	6.220
Región de Coquimbo	\$200.918	\$142.399	47,3 %	84,8 %	18.293
Región de O'Higgins	\$193.497	\$142.399	47,3 %	84,8 %	22.366
Región del Maule	\$192.158	\$142.399	47,3 %	84,8 %	25.204
Región de Magallanes	\$215.035	\$142.399	47,3 %	84,8 %	4.868
Región de Aysén	\$189.936	\$142.965	47,5 %	85,1 %	2.356
Región de Los Lagos	\$193.945	\$143.248	47,6 %	85,3 %	18.138
Región de Tarapacá	\$200.598	\$144.381	48,0 %	86,0 %	6.869
Región de Valparaíso	\$203.857	\$144.664	48,1 %	86,1 %	53.373
Región de Ñuble	\$197.817	\$144.947	48,2 %	86,3 %	9.936
Región del BioBio	\$206.022	\$146.362	48,6 %	87,1 %	38.859
Región de Antofagasta	\$220.522	\$147.070	48,9 %	87,6 %	11.632
Región de la Araucanía	\$202.389	\$147.778	49,1 %	88,0 %	21.082
Región de Los Ríos	\$205.896	\$148.910	49,5 %	88,7 %	9.155
Región de Arica y Parinacota	\$200.614	\$149.760	49,8 %	89,2 %	5.644
Región Metropolitana	\$232.767	\$155.705	51,7 %	92,7 %	217.424
Sin información de Región	\$223.900	\$155.705	51,7 %	92,7 %	924
Total País	\$216.005	\$149.193	49,6 %	88,8 %	472.343

FUENTE: Fundación SOL, en base a Superintendencia de Pensiones, a diciembre de 2019. *Med./S.M.* = porcentaje del salario mínimo que representa el monto de pensión mediana. *Med./LP1* = porcentaje de la línea de la pobreza para hogar unipersonal que representa el monto de la pensión mediana.

Para el caso de los hombres, los montos de las pensiones medianas son superiores a la línea de la pobreza para hogares unipersonales, pero en ninguna región logran superar el monto del Salario Mínimo. Las pensiones medianas más bajas corresponde a la Región del Maule, en donde el 50 % de los hombres pensionados por vejez, incluso considerando el Aporte Previsional Solidario, recibe menos de \$204.116. Este monto es casi \$97.000 menor al Salario Mínimo de diciembre de 2019.

Cuadro 6: Pensiones de vejez totales, promedio y mediana correspondiente a hombres

REGIÓN	Promedio	MEDIANA	MED./S.M.	MED./LP1	NÚMERO
Región del Maule	\$255.979	\$204.115	67,8 %	121,5 %	29.453
Región de Los Lagos	\$265.525	\$204.398	67,9 %	121,7 %	19.506
Región de la Araucanía	\$265.060	\$204.398	67,9 %	121,7 %	21.754
Región de Aysén	\$270.129	\$206.663	68,7 %	123,0 %	2.516
Región de Ñuble	\$269.417	\$207.512	68,9 %	123,5 %	10.785
Región de Los Rios	\$278.269	\$211.475	70,3 %	125,9 %	10.895
Región de O'Higgins	\$342.617	\$226.763	75,3 %	135,0 %	27.180
Region de Valparaiso	\$340.800	\$236.671	78,6 %	140,9 %	56.596
Región de Coquimbo	\$333.150	\$236.954	78,7 %	141,1 %	21.070
Región de Arica y Parinacota	\$302.127	\$237.237	78,8 %	141,2 %	6.653
Región de Magallanes	\$384.548	\$239.502	79,6 %	142,6 %	6.158
Región del BioBio	\$336.809	\$242.616	80,6 %	144,4 %	45.585
Región de Tarapacá	\$322.951	\$244.315	81,2 %	145,4 %	8.259
Región de Atacama	\$353.270	\$252.242	83,8 %	150,2 %	8.982
Región Metropolitana	\$379.475	\$252.808	84,0 %	150,5 %	218.667
Región de Antofagasta	\$466.287	\$317.638	105,5 %	189,1 %	16.980
Sin información de Región	\$367.740	\$248.986	82,7 %	148,2 %	1.248
Total País	\$346.797	\$238.370	79,2 %	141,9 %	512.287

FUENTE: Fundación SOL, en base a Superintendencia de Pensiones, a diciembre de 2019. *Med./S.M.* = porcentaje del salario mínimo que representa el monto de pensión mediana. *Med./LP1* = porcentaje de la línea de la pobreza para hogar unipersonal que representa el monto de la pensión mediana.

3. Pensiones por tipo y por región

Las pensiones de vejez edad, son las que reciben las personas que cumplen el requisito de edad de habilitación (65 años para hombres y 60 para mujeres) y que hayan optado por realizar los trámites correspondientes para obtener su jubilación. Mientras que las pensiones de vejez anticipada, corresponden a aquellas que reciben quienes acceden a una jubilación de vejez en una edad anterior a la edad de habilitación legal, cumpliendo los requisitos que la ley establece para ello.

El total de personas que recibieron pensiones de vejez edad corresponde a **761.591**, de las cuales 435.384 son mujeres y 326.207 son hombres. Las pensiones de vejez anticipada alcanzan las 223.039 personas, de las cuales 36.959 son mujeres y 186.080 son hombres. De esta manera, el 52 % del total de pensiones de vejez son recibidas por hombres y un 48 % por mujeres.

Al comparar ambas modalidades, se puede observar que, el 50 % de las personas que recibieron una pensión de vejez anticipada alcanzó menos de \$277.438. En el caso de las pensiones de vejez edad, el 50 % de las personas recibió una pensión total menor a \$167.313. En ambos casos los montos de pensiones son inferiores al Salario Mínimo de diciembre de 2019. En el caso de las pensiones de vejez edad, el monto mediano es inferior a la línea de la pobreza para hogares unipersonales.

La Región Metropolitana concentra la mayor cantidad de personas jubiladas. La mitad de las 323.575 personas que se jubilaron por vejez edad, recibió una pensión menor a \$175.523. Mientras que en el caso de las pensiones de vejez anticipada, el 50 % de las personas jubiladas de la Región Metropolitana recibió un monto menor a \$276.589.

En síntesis, los montos medianos de las pensiones de vejez anticipada son mayores a los montos medianos de pensiones de vejez edad. Esto se explica porque los requisitos para acceder a una pensión anticipada, consideran que la persona debe tener un saldo en su cuenta individual que sea suficiente para financiar un monto de pensión igual o mayor al 70 % del promedio de rentas de la persona de los últimos 10 años. Este monto además, debe ser igual o mayor al 80 % de la Pensión Máxima con Aporte Solidario (PMAS) vigente al momento de solicitar la pensión.

Cuadro 7: Pensiones totales por región y tipo, promedio y mediana (Vejez Edad y Vejez Anticipada)

Región	Vejez Edad					Vejez Anticipada				
	Promedio	Mediana	Med./S.M.	Med./LP1	Número	Promedio	Mediana	Med./S.M.	Med./LP1	Número
Región de Tarapacá	\$244.782	\$166.179	55,2 %	98,9 %	10.760	\$323.100	\$263.849	87,7 %	157,1 %	4.368
Región de Antofagasta	\$307.796	\$182.599	60,7 %	108,7 %	19.180	\$485.488	\$351.326	116,7 %	209,2 %	9.432
Región de Atacama	\$260.261	\$170.992	56,8 %	101,8 %	11.448	\$378.302	\$302.492	100,5 %	180,1 %	3.754
Región de Coquimbo	\$240.037	\$166.179	55,2 %	98,9 %	30.495	\$380.575	\$293.149	97,4 %	174,5 %	8.868
Región de Valparaíso	\$242.318	\$166.179	55,2 %	98,9 %	85.630	\$386.980	\$278.570	92,5 %	165,8 %	24.339
Región de O'Higgins	\$220.278	\$163.065	54,2 %	97,1 %	39.159	\$482.741	\$331.509	110,1 %	197,4 %	10.387
Región del Maule	\$214.128	\$166.179	55,2 %	98,9 %	47.276	\$306.109	\$248.278	82,5 %	147,8 %	7.381
Región del Biobío	\$249.106	\$174.672	58,0 %	104,0 %	65.919	\$374.544	\$284.798	94,6 %	169,5 %	18.525
Región de la Araucanía	\$221.761	\$166.179	55,2 %	98,9 %	37.530	\$322.313	\$253.940	84,4 %	151,2 %	5.306
Región de Los Lagos	\$216.422	\$166.179	55,2 %	98,9 %	32.641	\$326.375	\$253.374	84,2 %	150,8 %	5.003
Región de Aysén	\$219.275	\$164.764	54,7 %	98,1 %	4.348	\$331.538	\$249.411	82,9 %	148,5 %	524
Región de Magallanes	\$266.474	\$166.179	55,2 %	98,9 %	8.119	\$430.455	\$275.173	91,4 %	163,8 %	2.907
Región de Los Ríos	\$231.143	\$166.179	55,2 %	98,9 %	16.918	\$321.280	\$252.808	84,0 %	150,5 %	3.132
Región Metropolitana	\$277.604	\$175.522	58,3 %	104,5 %	323.575	\$388.942	\$276.588	91,9 %	164,7 %	112.516
Región de Arica y Parinacota	\$236.120	\$167.595	55,7 %	99,8 %	9.058	\$309.831	\$260.168	86,4 %	154,9 %	3.239
Región de Ñuble	\$221.309	\$166.179	55,2 %	98,9 %	17.911	\$322.881	\$257.337	85,5 %	153,2 %	2.810
Sin información de Región	\$273.241	\$178.211	59,2 %	106,1 %	1.624	\$405.253	\$290.177	96,4 %	172,8 %	548
Total País	\$254.223	\$167.312	55,6 %	99,6 %	761.591	\$385.864	\$277.437	92,2 %	165,2 %	223.039

FUENTE: Fundación SOL, en base a Superintendencia de Pensiones, a diciembre de 2019. *Med./S.M.* = porcentaje del salario mínimo que representa el monto de pensión mediana. *Med./LP1* = porcentaje de la línea de la pobreza para hogar unipersonal que representa el monto de la pensión mediana.

4. Resumen de las 984 mil pensiones pagadas

En la siguiente tabla se observan las pensiones pagadas según veintiles, en donde cada veintil representa al 5 % del total de personas pensionadas ordenados de menor a mayor de acuerdo al monto de la jubilación recibida. **Casi el 80 % de las personas pensionadas obtuvo un monto menor al salario mínimo de diciembre de 2019 y sólo un 12,5 % alcanzó una pensión total superior a \$472 mil.**

Cuadro 8: Pensiones medianas por veintiles, autofinanciadas y totales

VEINTIL	PENSIÓN MEDIANA
	TOTAL
1	\$ 103.048
2	\$ 137.586
3	\$ 137.869
4	\$ 137.869
5	\$ 141.550
6	\$ 142.399
7	\$ 153.723
8	\$ 165.330
9	\$ 174.106
10	\$ 193.357
11	\$ 210.060
12	\$ 227.046
13	\$ 242.050
14	\$ 262.716
15	\$ 285.930
16	\$ 321.035
17	\$ 372.276
18	\$ 471.644
19	\$ 638.106
20	\$ 1.016.610
Total	\$ 202.416

FUENTE: Fundación SOL, en base a Superintendencia de Pensiones, a diciembre de 2019.

5. Pensiones autofinanciadas de nuevas personas pensionadas por vejez en 2019

En esta sección, se analizan las nuevas personas jubiladas que recibieron su primera pensión definitiva durante 2019. Todos los montos corresponden a pensiones autofinanciadas, debido a que la Superintendencia de Pensiones las publica de esta forma, sin incorporar el APS. El total de nuevas personas pensionadas alcanzó a **127.305**.

Al igual que los montos de las pensiones presentados de las secciones previas, los valores que aquí se muestran, fueron convertidos desde la Unidad de Fomento a Pesos, con la finalidad de facilitar su interpretación.

Como se observa en el cuadro siguiente, la mitad de las nuevas personas jubiladas en 2019, recibe una pensión menor a **\$48.977**. Además, el 50 % de las personas que cotizaron entre 30 y 35 años, obtiene una pensión autofinanciada menor a \$234.124, lo que equivale a un 77,8 % del Salario Mínimo a diciembre de 2019. El monto promedio que recibieron las nuevas personas pensionadas en 2019, fue **\$148.344**, valor equivalente al 88,3 % de la línea de la pobreza para hogares unipersonales a diciembre de 2019.

Cuadro 9: Total: Nuevas personas pensionadas del año 2019, Pensiones de vejez autofinanciadas

TRAMOS AÑOS COTIZADOS	NÚMERO	% DEL TOTAL	PROMEDIO	MEDIANA
>0 y <=1 año	12.494	9,8 %	\$ 5.662	\$ 1.132
>1 y <=5	21.023	16,5 %	\$ 17.552	\$ 7.361
>5 y <=10	17.576	13,8 %	\$ 37.652	\$ 20.100
>10 y <=15	14.698	11,5 %	\$ 63.131	\$ 36.803
>15 y <=20	12.305	9,7 %	\$ 95.121	\$ 59.734
>20 y <=25	12.029	9,4 %	\$ 146.362	\$ 93.423
>25 y <=30	11.773	9,2 %	\$ 228.461	\$ 139.285
>30 y <=35	13.630	10,7 %	\$ 367.463	\$ 234.123
>35 y <=40	10.864	8,5 %	\$ 556.573	\$ 388.695
S/I	913	0,7 %	\$ 185.430	\$ 85.213
Total	127.305	100,0 %	\$ 148.344	\$ 48.976

FUENTE: Fundación SOL, en base a Superintendencia de Pensiones, a diciembre de 2019.

La mujeres que recibieron su primera pensión de vejez en 2019, llegaron a 73.995 y el 50 %

alcanzó a autofinanciar una pensión inferior a \$24.914. Las mujeres que cotizaron entre 30 y 35 años, representan el 6,6 % del total de mujeres según tramo de años cotizados. El 50 % del total de las mujeres en este tramo de años cotizados, recibió una pensión menor a \$201.002, monto \$100 mil menor al Salario Mínimo vigente al último mes del año 2019.

Cuadro 10: Mujeres: Nuevas pensionadas del año 2019, Pensiones de vejez autofinanciadas

TRAMOS AÑOS COTIZADOS	NÚMERO	% DEL TOTAL	PROMEDIO	MEDIANA
>0 y <=1 año	9.498	12,8 %	\$ 3.963	\$ 849
>1 y <=5	15.347	20,7 %	\$ 11.890	\$ 6.228
>5 y <=10	12.445	16,8 %	\$ 27.461	\$ 16.986
>10 y <=15	9.591	13,0 %	\$ 45.296	\$ 29.159
>15 y <=20	7.197	9,7 %	\$ 66.811	\$ 44.164
>20 y <=25	6.261	8,5 %	\$ 102.765	\$ 67.095
>25 y <=30	5.015	6,8 %	\$ 174.672	\$ 112.957
>30 y <=35	4.879	6,6 %	\$ 275.739	\$ 201.001
>35 y <=40	3.222	4,4 %	\$ 420.120	\$ 335.190
S/I	540	0,7 %	\$ 91.724	\$ 16.703
Total	73.995	100,0 %	\$ 77.569	\$ 24.913

FUENTE: Fundación SOL, en base a Superintendencia de Pensiones, a diciembre de 2019.

En el caso de los hombres, el total de nuevos pensionados del año 2019 corresponde a 53.310. El 50 % de estas personas recibe una pensión menor a \$121.734. Para quienes se ubican en el tramo entre 30 a 35 años cotizados, el monto de la pensión mediana alcanzó los \$252.242 y la pensión promedio fue \$418.704.

Aquellos hombres que cotizaron menos de 30 años, reportan pensiones autofinanciadas promedio que se ubican por debajo del Salario Mínimo vigente a diciembre de 2019.

Cuadro 11: Hombres: Nuevos pensionados del año 2019, Pensiones de vejez autofinanciadas

TRAMOS AÑOS COTIZADOS	NÚMERO	% DEL TOTAL	PROMEDIO	MEDIANA
>0 y <=1 año	2.996	5,6 %	\$ 11.041	\$ 1.699
>1 y <=5	5.676	10,6 %	\$ 33.123	\$ 12.739
>5 y <=10	5.131	9,6 %	\$ 62.565	\$ 35.671
>10 y <=15	5.107	9,6 %	\$ 96.537	\$ 64.547
>15 y <=20	5.108	9,6 %	\$ 135.038	\$ 96.820
>20 y <=25	5.768	10,8 %	\$ 193.640	\$ 124.564
>25 y <=30	6.758	12,7 %	\$ 268.095	\$ 163.065
>30 y <=35	8.751	16,4 %	\$ 418.704	\$ 252.242
>35 y <=40	7.642	14,3 %	\$ 614.043	\$ 422.667
S/I	373	0,7 %	\$ 320.752	\$ 178.353
Total	53.310	100,0 %	\$ 246.296	\$ 121.733

FUENTE: Fundación SOL, en base a Superintendencia de Pensiones, a diciembre de 2019

6. Anexos

A continuación se presentan en los anexos, las tablas con los montos (promedio y mediana) de las pensiones autofinanciadas y totales, por sexo (mujeres y hombres) y total, para cada región, según tramos de años cotizados.

6.1. Región de Tarapacá

Cuadro 12: Stock de pensiones pagadas de vejez: Mujeres

TRAMOS AÑOS COTIZADOS	NÚMERO	% DEL TOTAL	PENSIÓN AUTOFINANCIADA		PENSIÓN TOTAL	
			PROMEDIO	MEDIANA	PROMEDIO	MEDIANA
>0 y <=1 año	345	5,0%	\$ 67.347	\$ 27.461	\$ 142.710	\$ 138.153
>1 y <=5	882	12,8%	\$ 101.360	\$ 137.586	\$ 153.841	\$ 137.869
>5 y <=10	1.058	15,4%	\$ 117.079	\$ 137.869	\$ 151.716	\$ 137.869
>10 y <=15	1.075	15,7%	\$ 140.105	\$ 137.869	\$ 167.926	\$ 137.869
>15 y <=20	970	14,1%	\$ 162.432	\$ 137.869	\$ 189.613	\$ 145.230
>20 y <=25	959	14,0%	\$ 195.376	\$ 142.399	\$ 216.694	\$ 171.558
>25 y <=30	788	11,5%	\$ 242.789	\$ 196.188	\$ 259.545	\$ 228.461
>30 y <=35	504	7,3%	\$ 321.572	\$ 267.954	\$ 329.116	\$ 275.597
>35 y <=40	128	1,9%	\$ 519.892	\$ 430.028	\$ 521.730	\$ 430.028
S/I	160	2,3%	\$ 95.594	\$ 106.587	\$ 143.995	\$ 137.869
TOTAL	6.869	100,0%	\$ 169.934	\$ 137.869	\$ 200.598	\$ 144.381

FUENTE: Fundación SOL, en base a Superintendencia de Pensiones, a diciembre de 2019.

Cuadro 13: Stock de pensiones pagadas de vejez: Hombres

TRAMOS AÑOS COTIZADOS	NÚMERO	% DEL TOTAL	PENSIÓN AUTOFINANCIADA		PENSIÓN TOTAL	
			PROMEDIO	MEDIANA	PROMEDIO	MEDIANA
>0 y <=1 año	116	1,4%	\$ 109.132	\$ 121.025	\$ 174.738	\$ 165.755
>1 y <=5	578	7,0%	\$ 114.719	\$ 125.555	\$ 187.848	\$ 169.152
>5 y <=10	1.059	12,8%	\$ 145.842	\$ 137.586	\$ 212.493	\$ 197.320
>10 y <=15	1.444	17,5%	\$ 198.073	\$ 151.458	\$ 248.587	\$ 224.639
>15 y <=20	1.468	17,8%	\$ 246.791	\$ 190.667	\$ 284.998	\$ 243.749
>20 y <=25	1.227	14,9%	\$ 293.424	\$ 230.443	\$ 321.312	\$ 262.999
>25 y <=30	1.085	13,1%	\$ 376.823	\$ 295.556	\$ 395.944	\$ 307.446
>30 y <=35	895	10,8%	\$ 517.403	\$ 405.115	\$ 527.159	\$ 408.796
>35 y <=40	295	3,6%	\$ 706.978	\$ 588.847	\$ 710.753	\$ 588.847
S/I	92	1,1%	\$ 300.073	\$ 233.415	\$ 333.796	\$ 294.423
TOTAL	8.259	100,0%	\$ 284.519	\$ 189.677	\$ 322.951	\$ 244.315

FUENTE: Fundación SOL, en base a Superintendencia de Pensiones, a diciembre de 2019.

Cuadro 14: Stock de pensiones pagadas de vejez: Total

TRAMOS AÑOS COTIZADOS	NÚMERO	% DEL TOTAL	PENSIÓN AUTOFINANCIADA		PENSIÓN TOTAL	
			PROMEDIO	MEDIANA	PROMEDIO	MEDIANA
>0 y <=1 año	461	3,0%	\$ 77.862	\$ 72.190	\$ 150.769	\$ 141.267
>1 y <=5	1.460	9,7%	\$ 106.649	\$ 137.586	\$ 167.304	\$ 144.664
>5 y <=10	2.117	14,0%	\$ 131.468	\$ 137.869	\$ 182.119	\$ 152.874
>10 y <=15	2.519	16,7%	\$ 173.335	\$ 137.869	\$ 214.164	\$ 173.823
>15 y <=20	2.438	16,1%	\$ 213.228	\$ 155.705	\$ 247.047	\$ 210.626
>20 y <=25	2.186	14,5%	\$ 250.410	\$ 183.732	\$ 275.416	\$ 229.027
>25 y <=30	1.873	12,4%	\$ 320.433	\$ 248.844	\$ 338.559	\$ 268.661
>30 y <=35	1.399	9,2%	\$ 446.853	\$ 335.473	\$ 455.812	\$ 338.587
>35 y <=40	423	2,8%	\$ 650.366	\$ 519.771	\$ 653.555	\$ 519.771
S/I	252	1,7%	\$ 170.245	\$ 137.586	\$ 213.287	\$ 157.686
TOTAL	15.128	100,0%	\$ 232.491	\$ 147.778	\$ 267.395	\$ 205.530

FUENTE: Fundación SOL, en base a Superintendencia de Pensiones, a diciembre de 2019.

6.2. Región de Antofagasta

Cuadro 15: Stock de pensiones pagadas de vejez: Mujeres

TRAMOS AÑOS COTIZADOS	NÚMERO	% DEL TOTAL	PENSIÓN AUTOFINANCIADA		PENSIÓN TOTAL	
			PROMEDIO	MEDIANA	PROMEDIO	MEDIANA
>0 y <=1 año	600	5,2%	\$ 73.520	\$ 42.890	\$ 144.468	\$ 137.869
>1 y <=5	1.363	11,7%	\$ 105.339	\$ 137.586	\$ 149.613	\$ 137.869
>5 y <=10	1.667	14,3%	\$ 124.233	\$ 137.869	\$ 156.462	\$ 137.869
>10 y <=15	1.660	14,3%	\$ 154.665	\$ 137.869	\$ 178.735	\$ 137.869
>15 y <=20	1.542	13,3%	\$ 172.750	\$ 137.869	\$ 199.374	\$ 153.015
>20 y <=25	1.571	13,5%	\$ 212.827	\$ 148.627	\$ 232.755	\$ 173.540
>25 y <=30	1.546	13,3%	\$ 295.904	\$ 244.173	\$ 309.181	\$ 264.132
>30 y <=35	993	8,5%	\$ 367.335	\$ 311.126	\$ 373.822	\$ 311.409
>35 y <=40	254	2,2%	\$ 550.843	\$ 456.215	\$ 553.513	\$ 456.215
S/I	436	3,7%	\$ 92.493	\$ 112.107	\$ 124.092	\$ 137.869
TOTAL	11.632	100,0%	\$ 193.839	\$ 137.869	\$ 220.522	\$ 147.070

FUENTE: Fundación SOL, en base a Superintendencia de Pensiones, a diciembre de 2019.

Cuadro 16: Stock de pensiones pagadas de vejez: Hombres

TRAMOS AÑOS COTIZADOS	NÚMERO	% DEL TOTAL	PENSIÓN AUTOFINANCIADA		PENSIÓN TOTAL	
			PROMEDIO	MEDIANA	PROMEDIO	MEDIANA
>0 y <=1 año	162	1,0%	\$ 145.868	\$ 137.303	\$ 208.604	\$ 193.357
>1 y <=5	782	4,6%	\$ 139.560	\$ 137.869	\$ 200.472	\$ 169.860
>5 y <=10	1.480	8,7%	\$ 185.665	\$ 137.869	\$ 242.622	\$ 209.210
>10 y <=15	2.243	13,2%	\$ 260.885	\$ 170.709	\$ 303.759	\$ 240.918
>15 y <=20	2.559	15,1%	\$ 312.650	\$ 217.703	\$ 345.192	\$ 268.095
>20 y <=25	2.478	14,6%	\$ 390.699	\$ 276.022	\$ 414.602	\$ 301.642
>25 y <=30	2.909	17,1%	\$ 515.877	\$ 410.777	\$ 530.201	\$ 412.476
>30 y <=35	2.911	17,1%	\$ 671.104	\$ 600.737	\$ 676.541	\$ 601.020
>35 y <=40	1.372	8,1%	\$ 892.320	\$ 828.490	\$ 894.142	\$ 828.490
S/I	84	0,5%	\$ 417.154	\$ 305.323	\$ 444.190	\$ 321.035
TOTAL	16.980	100,0%	\$ 440.195	\$ 296.405	\$ 466.287	\$ 317.638

FUENTE: Fundación SOL, en base a Superintendencia de Pensiones, a diciembre de 2019.

Cuadro 17: Stock de pensiones pagadas de vejez: Total

TRAMOS AÑOS COTIZADOS	NÚMERO	% DEL TOTAL	PENSIÓN AUTOFINANCIADA		PENSIÓN TOTAL	
			PROMEDIO	MEDIANA	PROMEDIO	MEDIANA
>0 y <=1 año	762	2,7%	\$ 88.901	\$ 97.669	\$ 158.103	\$ 139.143
>1 y <=5	2.145	7,5%	\$ 117.815	\$ 137.586	\$ 168.154	\$ 139.568
>5 y <=10	3.147	11,0%	\$ 153.124	\$ 137.869	\$ 196.982	\$ 152.024
>10 y <=15	3.903	13,6%	\$ 215.708	\$ 137.869	\$ 250.585	\$ 185.147
>15 y <=20	4.101	14,3%	\$ 260.047	\$ 166.179	\$ 290.363	\$ 222.233
>20 y <=25	4.049	14,2%	\$ 321.685	\$ 214.872	\$ 344.046	\$ 253.374
>25 y <=30	4.455	15,6%	\$ 439.541	\$ 324.149	\$ 453.501	\$ 329.245
>30 y <=35	3.904	13,6%	\$ 593.839	\$ 486.648	\$ 599.543	\$ 488.346
>35 y <=40	1.626	5,7%	\$ 838.978	\$ 773.286	\$ 840.931	\$ 773.286
S/I	520	1,8%	\$ 144.938	\$ 123.998	\$ 175.800	\$ 137.869
TOTAL	28.612	100,0%	\$ 340.041	\$ 190.243	\$ 366.373	\$ 243.749

FUENTE: Fundación SOL, en base a Superintendencia de Pensiones, a diciembre de 2019.

6.3. Región de Atacama

Cuadro 18: Stock de pensiones pagadas de vejez: Mujeres

TRAMOS AÑOS COTIZADOS	NÚMERO	% DEL TOTAL	PENSIÓN AUTOFINANCIADA		PENSIÓN TOTAL	
			PROMEDIO	MEDIANA	PROMEDIO	MEDIANA
>0 y <=1 año	425	6,8 %	\$ 59.049	\$ 17.552	\$ 144.365	\$ 139.002
>1 y <=5	769	12,4 %	\$ 89.117	\$ 137.586	\$ 146.451	\$ 137.869
>5 y <=10	877	14,1 %	\$ 115.370	\$ 137.586	\$ 151.252	\$ 137.869
>10 y <=15	902	14,5 %	\$ 136.780	\$ 137.586	\$ 165.637	\$ 137.869
>15 y <=20	848	13,6 %	\$ 154.946	\$ 137.869	\$ 185.632	\$ 142.399
>20 y <=25	781	12,6 %	\$ 200.149	\$ 142.399	\$ 221.029	\$ 163.065
>25 y <=30	692	11,1 %	\$ 251.669	\$ 192.508	\$ 268.331	\$ 230.443
>30 y <=35	494	7,9 %	\$ 310.331	\$ 271.917	\$ 317.930	\$ 277.013
>35 y <=40	139	2,2 %	\$ 436.596	\$ 385.581	\$ 437.397	\$ 385.581
S/I	293	4,7 %	\$ 90.466	\$ 103.614	\$ 126.038	\$ 124.564
TOTAL	6.220	100,0 %	\$ 164.075	\$ 137.869	\$ 197.192	\$ 142.399

FUENTE: Fundación SOL, en base a Superintendencia de Pensiones, a diciembre de 2019.

Cuadro 19: Stock de pensiones pagadas de vejez: Hombres

TRAMOS AÑOS COTIZADOS	NÚMERO	% DEL TOTAL	PENSIÓN AUTOFINANCIADA		PENSIÓN TOTAL	
			PROMEDIO	MEDIANA	PROMEDIO	MEDIANA
>0 y <=1 año	102	1,1 %	\$ 121.658	\$ 131.217	\$ 188.491	\$ 171.700
>1 y <=5	520	5,8 %	\$ 130.661	\$ 136.171	\$ 197.572	\$ 168.869
>5 y <=10	966	10,8 %	\$ 155.662	\$ 137.586	\$ 222.657	\$ 195.339
>10 y <=15	1.321	14,7 %	\$ 200.600	\$ 149.760	\$ 255.621	\$ 221.667
>15 y <=20	1.479	16,5 %	\$ 250.824	\$ 173.540	\$ 293.950	\$ 240.918
>20 y <=25	1.430	15,9 %	\$ 285.049	\$ 193.640	\$ 323.065	\$ 249.269
>25 y <=30	1.404	15,6 %	\$ 368.649	\$ 265.123	\$ 394.849	\$ 290.743
>30 y <=35	1.226	13,6 %	\$ 533.040	\$ 452.676	\$ 545.016	\$ 453.242
>35 y <=40	491	5,5 %	\$ 737.082	\$ 676.324	\$ 742.634	\$ 676.324
S/I	43	0,5 %	\$ 312.535	\$ 250.260	\$ 335.367	\$ 306.880
TOTAL	8.982	100,0 %	\$ 314.044	\$ 193.074	\$ 353.270	\$ 252.242

FUENTE: Fundación SOL, en base a Superintendencia de Pensiones, a diciembre de 2019.

Cuadro 20: Stock de pensiones pagadas de vejez: Total

TRAMOS AÑOS COTIZADOS	NÚMERO	% DEL TOTAL	PENSIÓN AUTOFINANCIADA		PENSIÓN TOTAL	
			PROMEDIO	MEDIANA	PROMEDIO	MEDIANA
>0 y <=1 año	527	3,5 %	\$ 71.167	\$ 27.744	\$ 152.905	\$ 141.833
>1 y <=5	1.289	8,5 %	\$ 105.876	\$ 137.586	\$ 167.074	\$ 142.399
>5 y <=10	1.843	12,1 %	\$ 136.489	\$ 137.586	\$ 188.678	\$ 153.723
>10 y <=15	2.223	14,6 %	\$ 174.704	\$ 137.869	\$ 219.110	\$ 171.841
>15 y <=20	2.327	15,3 %	\$ 215.884	\$ 149.193	\$ 254.477	\$ 206.663
>20 y <=25	2.211	14,5 %	\$ 255.060	\$ 166.179	\$ 287.023	\$ 224.498
>25 y <=30	2.096	13,8 %	\$ 330.028	\$ 242.192	\$ 353.079	\$ 273.899
>30 y <=35	1.720	11,3 %	\$ 469.076	\$ 365.481	\$ 479.794	\$ 367.888
>35 y <=40	630	4,1 %	\$ 670.785	\$ 595.358	\$ 675.288	\$ 595.358
S/I	336	2,2 %	\$ 118.886	\$ 110.409	\$ 152.827	\$ 137.869
TOTAL	15.202	100,0 %	\$ 252.683	\$ 148.344	\$ 289.410	\$ 210.060

FUENTE: Fundación SOL, en base a Superintendencia de Pensiones, a diciembre de 2019.

6.4. Región de Coquimbo

Cuadro 21: Stock de pensiones pagadas de vejez: Mujeres

TRAMOS AÑOS COTIZADOS	NÚMERO	% DEL TOTAL	PENSIÓN AUTOFINANCIADA		PENSIÓN TOTAL	
			PROMEDIO	MEDIANA	PROMEDIO	MEDIANA
>0 y <=1 año	1.390	7,6 %	\$ 59.317	\$ 17.835	\$ 144.920	\$ 138.294
>1 y <=5	2.371	13,0 %	\$ 96.239	\$ 137.586	\$ 152.261	\$ 137.869
>5 y <=10	2.557	14,0 %	\$ 118.655	\$ 137.586	\$ 155.180	\$ 137.869
>10 y <=15	2.573	14,1 %	\$ 136.872	\$ 137.869	\$ 167.703	\$ 137.869
>15 y <=20	2.374	13,0 %	\$ 167.366	\$ 137.869	\$ 193.913	\$ 152.591
>20 y <=25	2.318	12,7 %	\$ 197.531	\$ 142.399	\$ 217.254	\$ 161.650
>25 y <=30	2.104	11,5 %	\$ 263.281	\$ 222.516	\$ 280.042	\$ 252.808
>30 y <=35	1.411	7,7 %	\$ 328.738	\$ 284.515	\$ 337.237	\$ 291.592
>35 y <=40	314	1,7 %	\$ 479.649	\$ 400.161	\$ 483.052	\$ 400.161
S/I	881	4,8 %	\$ 80.317	\$ 98.802	\$ 118.032	\$ 119.185
TOTAL	18.293	100,0 %	\$ 167.308	\$ 137.869	\$ 200.918	\$ 142.399

FUENTE: Fundación SOL, en base a Superintendencia de Pensiones, a diciembre de 2019.

Cuadro 22: Stock de pensiones pagadas de vejez: Hombres

TRAMOS AÑOS COTIZADOS	NÚMERO	% DEL TOTAL	PENSIÓN AUTOFINANCIADA		PENSIÓN TOTAL	
			PROMEDIO	MEDIANA	PROMEDIO	MEDIANA
>0 y <=1 año	368	1,7 %	\$ 132.351	\$ 137.586	\$ 191.971	\$ 166.179
>1 y <=5	1.363	6,5 %	\$ 128.155	\$ 137.586	\$ 195.325	\$ 166.746
>5 y <=10	2.382	11,3 %	\$ 154.987	\$ 137.586	\$ 218.834	\$ 183.024
>10 y <=15	3.085	14,6 %	\$ 200.651	\$ 144.947	\$ 254.544	\$ 211.758
>15 y <=20	3.496	16,6 %	\$ 238.063	\$ 165.896	\$ 284.394	\$ 228.744
>20 y <=25	3.472	16,5 %	\$ 293.438	\$ 187.836	\$ 329.399	\$ 247.004
>25 y <=30	3.256	15,5 %	\$ 367.283	\$ 244.598	\$ 395.238	\$ 278.853
>30 y <=35	2.663	12,6 %	\$ 496.428	\$ 369.162	\$ 514.826	\$ 370.577
>35 y <=40	879	4,2 %	\$ 608.223	\$ 488.346	\$ 619.607	\$ 490.328
S/I	106	0,5 %	\$ 291.296	\$ 188.969	\$ 336.255	\$ 266.963
TOTAL	21.070	100,0 %	\$ 291.695	\$ 166.179	\$ 333.150	\$ 236.954

FUENTE: Fundación SOL, en base a Superintendencia de Pensiones, a diciembre de 2019.

Cuadro 23: Stock de pensiones pagadas de vejez: Total

TRAMOS AÑOS COTIZADOS	NÚMERO	% DEL TOTAL	PENSIÓN AUTOFINANCIADA		PENSIÓN TOTAL	
			PROMEDIO	MEDIANA	PROMEDIO	MEDIANA
>0 y <=1 año	1.758	4,5 %	\$ 74.605	\$ 28.310	\$ 154.769	\$ 140.700
>1 y <=5	3.734	9,5 %	\$ 107.889	\$ 137.586	\$ 167.980	\$ 142.399
>5 y <=10	4.939	12,5 %	\$ 136.177	\$ 137.586	\$ 185.879	\$ 150.043
>10 y <=15	5.658	14,4 %	\$ 171.647	\$ 137.869	\$ 215.053	\$ 166.179
>15 y <=20	5.870	14,9 %	\$ 209.471	\$ 143.814	\$ 247.801	\$ 194.772
>20 y <=25	5.790	14,7 %	\$ 255.042	\$ 162.782	\$ 284.502	\$ 217.137
>25 y <=30	5.360	13,6 %	\$ 326.458	\$ 234.265	\$ 350.019	\$ 269.511
>30 y <=35	4.074	10,3 %	\$ 438.350	\$ 324.149	\$ 453.320	\$ 328.537
>35 y <=40	1.193	3,0 %	\$ 574.382	\$ 456.356	\$ 583.666	\$ 457.772
S/I	987	2,5 %	\$ 102.975	\$ 105.879	\$ 141.468	\$ 133.340
TOTAL	39.363	100,0 %	\$ 233.889	\$ 142.399	\$ 271.699	\$ 195.055

FUENTE: Fundación SOL, en base a Superintendencia de Pensiones, a diciembre de 2019.

6.5. Región de Valparaíso

Cuadro 24: Stock de pensiones pagadas de vejez: Mujeres

TRAMOS AÑOS COTIZADOS	NÚMERO	% DEL TOTAL	PENSIÓN AUTOFINANCIADA		PENSIÓN TOTAL	
			PROMEDIO	MEDIANA	PROMEDIO	MEDIANA
>0 y <=1 año	2.763	5,2%	\$ 77.143	\$ 85.779	\$ 150.905	\$ 138.153
>1 y <=5	6.195	11,6%	\$ 102.585	\$ 137.586	\$ 150.312	\$ 137.869
>5 y <=10	7.633	14,3%	\$ 123.564	\$ 137.869	\$ 156.686	\$ 137.869
>10 y <=15	7.798	14,6%	\$ 139.663	\$ 137.869	\$ 169.564	\$ 137.869
>15 y <=20	7.783	14,6%	\$ 167.835	\$ 137.869	\$ 193.979	\$ 155.705
>20 y <=25	7.756	14,5%	\$ 199.333	\$ 142.399	\$ 219.106	\$ 160.942
>25 y <=30	6.143	11,5%	\$ 254.851	\$ 191.658	\$ 271.740	\$ 226.763
>30 y <=35	4.261	8,0%	\$ 314.153	\$ 257.054	\$ 322.772	\$ 271.492
>35 y <=40	1.155	2,2%	\$ 436.255	\$ 341.135	\$ 438.287	\$ 341.418
S/I	1.886	3,5%	\$ 99.172	\$ 112.674	\$ 134.736	\$ 137.869
TOTAL	53.373	100,0%	\$ 174.775	\$ 137.869	\$ 203.857	\$ 144.664

FUENTE: Fundación SOL, en base a Superintendencia de Pensiones, a diciembre de 2019.

Cuadro 25: Stock de pensiones pagadas de vejez: Hombres

TRAMOS AÑOS COTIZADOS	NÚMERO	% DEL TOTAL	PENSIÓN AUTOFINANCIADA		PENSIÓN TOTAL	
			PROMEDIO	MEDIANA	PROMEDIO	MEDIANA
>0 y <=1 año	902	1,6%	\$ 133.241	\$ 137.586	\$ 189.120	\$ 166.179
>1 y <=5	3.719	6,6%	\$ 132.142	\$ 137.586	\$ 195.801	\$ 167.029
>5 y <=10	5.789	10,2%	\$ 153.315	\$ 137.586	\$ 218.027	\$ 187.412
>10 y <=15	7.765	13,7%	\$ 207.073	\$ 143.814	\$ 263.172	\$ 214.872
>15 y <=20	9.063	16,0%	\$ 251.129	\$ 165.330	\$ 298.781	\$ 232.425
>20 y <=25	9.177	16,2%	\$ 296.849	\$ 173.257	\$ 338.260	\$ 240.918
>25 y <=30	9.141	16,2%	\$ 366.284	\$ 222.233	\$ 399.219	\$ 265.264
>30 y <=35	7.698	13,6%	\$ 450.066	\$ 300.652	\$ 471.961	\$ 313.674
>35 y <=40	2.954	5,2%	\$ 614.411	\$ 439.370	\$ 626.108	\$ 442.767
S/I	388	0,7%	\$ 325.241	\$ 230.584	\$ 359.409	\$ 283.524
TOTAL	56.596	100,0%	\$ 297.922	\$ 166.179	\$ 340.800	\$ 236.671

FUENTE: Fundación SOL, en base a Superintendencia de Pensiones, a diciembre de 2019.

Cuadro 26: Stock de pensiones pagadas de vejez: Total

TRAMOS AÑOS COTIZADOS	NÚMERO	% DEL TOTAL	PENSIÓN AUTOFINANCIADA		PENSIÓN TOTAL	
			PROMEDIO	MEDIANA	PROMEDIO	MEDIANA
>0 y <=1 año	3.665	3,3%	\$ 90.949	\$ 109.843	\$ 160.310	\$ 141.833
>1 y <=5	9.914	9,0%	\$ 113.673	\$ 137.586	\$ 167.376	\$ 142.399
>5 y <=10	13.422	12,2%	\$ 136.395	\$ 137.869	\$ 183.142	\$ 149.476
>10 y <=15	15.563	14,2%	\$ 173.297	\$ 137.869	\$ 216.269	\$ 166.179
>15 y <=20	16.846	15,3%	\$ 212.647	\$ 142.965	\$ 250.362	\$ 192.791
>20 y <=25	16.933	15,4%	\$ 252.183	\$ 155.705	\$ 283.683	\$ 210.060
>25 y <=30	15.284	13,9%	\$ 321.496	\$ 210.060	\$ 347.982	\$ 252.242
>30 y <=35	11.959	10,9%	\$ 401.640	\$ 277.721	\$ 418.805	\$ 294.990
>35 y <=40	4.109	3,7%	\$ 564.333	\$ 401.435	\$ 573.314	\$ 403.417
S/I	2.274	2,1%	\$ 137.745	\$ 123.148	\$ 173.071	\$ 137.869
TOTAL	109.969	100,0%	\$ 238.153	\$ 142.399	\$ 274.335	\$ 195.905

FUENTE: Fundación SOL, en base a Superintendencia de Pensiones, a diciembre de 2019.

6.6. Región de O'Higgins

Cuadro 27: Stock de pensiones pagadas de vejez: Mujeres

TRAMOS AÑOS COTIZADOS	NÚMERO	% DEL TOTAL	PENSIÓN AUTOFINANCIADA		PENSIÓN TOTAL	
			PROMEDIO	MEDIANA	PROMEDIO	MEDIANA
>0 y <=1 año	1.541	6,9%	\$ 63.440	\$ 18.968	\$ 148.535	\$ 138.436
>1 y <=5	2.874	12,8%	\$ 91.709	\$ 137.586	\$ 149.891	\$ 137.869
>5 y <=10	3.210	14,4%	\$ 114.619	\$ 137.586	\$ 152.348	\$ 137.869
>10 y <=15	3.282	14,7%	\$ 134.504	\$ 137.586	\$ 163.839	\$ 137.869
>15 y <=20	3.053	13,7%	\$ 158.106	\$ 137.869	\$ 185.225	\$ 140.134
>20 y <=25	2.878	12,9%	\$ 200.465	\$ 142.399	\$ 220.407	\$ 155.705
>25 y <=30	2.319	10,4%	\$ 256.233	\$ 193.640	\$ 273.447	\$ 231.009
>30 y <=35	1.633	7,3%	\$ 297.763	\$ 260.168	\$ 307.249	\$ 274.890
>35 y <=40	415	1,9%	\$ 392.608	\$ 313.391	\$ 396.236	\$ 314.240
S/I	1.161	5,2%	\$ 83.668	\$ 103.614	\$ 121.612	\$ 137.303
TOTAL	22.366	100,0%	\$ 159.656	\$ 137.869	\$ 193.497	\$ 142.399

FUENTE: Fundación SOL, en base a Superintendencia de Pensiones, a diciembre de 2019.

Cuadro 28: Stock de pensiones pagadas de vejez: Hombres

TRAMOS AÑOS COTIZADOS	NÚMERO	% DEL TOTAL	PENSIÓN AUTOFINANCIADA		PENSIÓN TOTAL	
			PROMEDIO	MEDIANA	PROMEDIO	MEDIANA
>0 y <=1 año	290	1,1 %	\$ 126.297	\$ 137.586	\$ 180.172	\$ 166.179
>1 y <=5	1.326	4,9 %	\$ 133.219	\$ 137.586	\$ 197.063	\$ 166.179
>5 y <=10	2.362	8,7 %	\$ 162.020	\$ 137.586	\$ 224.854	\$ 170.284
>10 y <=15	3.411	12,5 %	\$ 220.812	\$ 137.869	\$ 275.192	\$ 199.302
>15 y <=20	4.149	15,3 %	\$ 255.147	\$ 151.175	\$ 306.215	\$ 215.722
>20 y <=25	4.484	16,5 %	\$ 292.776	\$ 155.705	\$ 338.275	\$ 226.904
>25 y <=30	4.754	17,5 %	\$ 343.022	\$ 170.426	\$ 383.764	\$ 239.785
>30 y <=35	4.376	16,1 %	\$ 405.653	\$ 221.808	\$ 436.280	\$ 261.159
>35 y <=40	1.883	6,9 %	\$ 485.745	\$ 301.218	\$ 505.496	\$ 312.259
S/I	145	0,5 %	\$ 351.229	\$ 232.142	\$ 388.036	\$ 270.926
TOTAL	27.180	100,0 %	\$ 297.720	\$ 157.828	\$ 342.617	\$ 226.763

FUENTE: Fundación SOL, en base a Superintendencia de Pensiones, a diciembre de 2019.

Cuadro 29: Stock de pensiones pagadas de vejez: Total

TRAMOS AÑOS COTIZADOS	NÚMERO	% DEL TOTAL	PENSIÓN AUTOFINANCIADA		PENSIÓN TOTAL	
			PROMEDIO	MEDIANA	PROMEDIO	MEDIANA
>0 y <=1 año	1.831	3,7 %	\$ 73.396	\$ 31.424	\$ 153.546	\$ 139.851
>1 y <=5	4.200	8,5 %	\$ 104.814	\$ 137.586	\$ 164.784	\$ 140.134
>5 y <=10	5.572	11,2 %	\$ 134.713	\$ 137.586	\$ 183.083	\$ 145.230
>10 y <=15	6.693	13,5 %	\$ 178.490	\$ 137.869	\$ 220.588	\$ 159.385
>15 y <=20	7.202	14,5 %	\$ 214.010	\$ 137.869	\$ 254.926	\$ 176.654
>20 y <=25	7.362	14,9 %	\$ 256.689	\$ 146.504	\$ 292.197	\$ 204.681
>25 y <=30	7.073	14,3 %	\$ 314.567	\$ 176.937	\$ 347.594	\$ 238.087
>30 y <=35	6.009	12,1 %	\$ 376.333	\$ 238.087	\$ 401.215	\$ 264.981
>35 y <=40	2.298	4,6 %	\$ 468.925	\$ 304.473	\$ 485.764	\$ 313.533
S/I	1.306	2,6 %	\$ 113.374	\$ 111.541	\$ 151.192	\$ 137.869
TOTAL	49.546	100,0 %	\$ 235.395	\$ 142.399	\$ 275.301	\$ 186.846

FUENTE: Fundación SOL, en base a Superintendencia de Pensiones, a diciembre de 2019.

6.7. Región del Maule

Cuadro 30: Stock de pensiones pagadas de vejez: Mujeres

TRAMOS AÑOS COTIZADOS	NÚMERO	% DEL TOTAL	PENSIÓN AUTOFINANCIADA		PENSIÓN TOTAL	
			PROMEDIO	MEDIANA	PROMEDIO	MEDIANA
>0 y <=1 año	2.172	8,6%	\$ 55.187	\$ 16.986	\$ 147.762	\$ 139.568
>1 y <=5	3.230	12,8%	\$ 84.677	\$ 122.299	\$ 148.931	\$ 137.869
>5 y <=10	3.214	12,8%	\$ 110.762	\$ 137.586	\$ 151.741	\$ 137.869
>10 y <=15	3.299	13,1%	\$ 130.490	\$ 137.869	\$ 162.065	\$ 137.869
>15 y <=20	3.180	12,6%	\$ 159.096	\$ 137.869	\$ 185.466	\$ 142.399
>20 y <=25	3.557	14,1%	\$ 195.060	\$ 142.399	\$ 215.881	\$ 161.084
>25 y <=30	2.931	11,6%	\$ 235.541	\$ 194.489	\$ 254.541	\$ 232.991
>30 y <=35	2.058	8,2%	\$ 278.037	\$ 240.776	\$ 289.933	\$ 257.054
>35 y <=40	461	1,8%	\$ 383.473	\$ 312.542	\$ 386.073	\$ 319.619
S/I	1.102	4,4%	\$ 80.105	\$ 87.619	\$ 127.436	\$ 123.856
TOTAL	25.204	100,0%	\$ 155.024	\$ 137.869	\$ 192.158	\$ 142.399

FUENTE: Fundación SOL, en base a Superintendencia de Pensiones, a diciembre de 2019.

Cuadro 31: Stock de pensiones pagadas de vejez: Hombres

TRAMOS AÑOS COTIZADOS	NÚMERO	% DEL TOTAL	PENSIÓN AUTOFINANCIADA		PENSIÓN TOTAL	
			PROMEDIO	MEDIANA	PROMEDIO	MEDIANA
>0 y <=1 año	414	1,4%	\$ 113.877	\$ 127.112	\$ 172.691	\$ 166.179
>1 y <=5	1.828	6,2%	\$ 110.811	\$ 128.386	\$ 177.329	\$ 164.764
>5 y <=10	3.307	11,2%	\$ 112.301	\$ 116.354	\$ 186.340	\$ 166.179
>10 y <=15	4.288	14,6%	\$ 134.161	\$ 129.376	\$ 203.593	\$ 174.106
>15 y <=20	4.713	16,0%	\$ 170.687	\$ 137.869	\$ 230.934	\$ 197.603
>20 y <=25	5.028	17,1%	\$ 200.741	\$ 142.399	\$ 254.636	\$ 207.512
>25 y <=30	4.692	15,9%	\$ 231.714	\$ 154.431	\$ 280.510	\$ 221.101
>30 y <=35	3.818	13,0%	\$ 322.349	\$ 197.886	\$ 357.278	\$ 249.977
>35 y <=40	1.241	4,2%	\$ 438.912	\$ 299.519	\$ 460.451	\$ 311.692
S/I	124	0,4%	\$ 224.199	\$ 142.399	\$ 275.008	\$ 219.119
TOTAL	29.453	100,0%	\$ 200.338	\$ 142.399	\$ 255.979	\$ 204.115

FUENTE: Fundación SOL, en base a Superintendencia de Pensiones, a diciembre de 2019.

Cuadro 32: Stock de pensiones pagadas de vejez: Total

TRAMOS AÑOS COTIZADOS	NÚMERO	% DEL TOTAL	PENSIÓN AUTOFINANCIADA		PENSIÓN TOTAL	
			PROMEDIO	MEDIANA	PROMEDIO	MEDIANA
>0 y <=1 año	2.586	4,7%	\$ 64.583	\$ 20.666	\$ 151.753	\$ 141.833
>1 y <=5	5.058	9,3%	\$ 94.122	\$ 126.545	\$ 159.194	\$ 142.116
>5 y <=10	6.521	11,9%	\$ 111.542	\$ 137.586	\$ 169.287	\$ 148.344
>10 y <=15	7.587	13,9%	\$ 132.565	\$ 137.586	\$ 185.536	\$ 160.517
>15 y <=20	7.893	14,4%	\$ 166.017	\$ 137.869	\$ 212.615	\$ 170.992
>20 y <=25	8.585	15,7%	\$ 198.388	\$ 142.399	\$ 238.578	\$ 194.489
>25 y <=30	7.623	13,9%	\$ 233.185	\$ 156.554	\$ 270.525	\$ 224.215
>30 y <=35	5.876	10,8%	\$ 306.829	\$ 217.420	\$ 333.691	\$ 252.525
>35 y <=40	1.702	3,1%	\$ 423.896	\$ 304.615	\$ 440.305	\$ 313.957
S/I	1.226	2,2%	\$ 94.679	\$ 99.934	\$ 142.362	\$ 133.340
TOTAL	54.657	100,0%	\$ 179.443	\$ 137.869	\$ 226.549	\$ 173.540

FUENTE: Fundación SOL, en base a Superintendencia de Pensiones, a diciembre de 2019.

6.8. Región del BioBío

Cuadro 33: Stock de pensiones pagadas de vejez: Mujeres

TRAMOS AÑOS COTIZADOS	NÚMERO	% DEL TOTAL	PENSIÓN AUTOFINANCIADA		PENSIÓN TOTAL	
			PROMEDIO	MEDIANA	PROMEDIO	MEDIANA
>0 y <=1 año	2.141	5,5%	\$ 65.313	\$ 20.383	\$ 147.274	\$ 140.417
>1 y <=5	3.816	9,8%	\$ 100.497	\$ 137.586	\$ 151.379	\$ 137.869
>5 y <=10	4.270	11,0%	\$ 121.060	\$ 137.869	\$ 154.618	\$ 137.869
>10 y <=15	4.953	12,7%	\$ 139.781	\$ 137.869	\$ 170.244	\$ 137.869
>15 y <=20	5.211	13,4%	\$ 177.201	\$ 137.869	\$ 201.910	\$ 154.006
>20 y <=25	5.612	14,4%	\$ 208.606	\$ 148.203	\$ 230.042	\$ 172.124
>25 y <=30	5.245	13,5%	\$ 247.546	\$ 200.434	\$ 268.068	\$ 236.954
>30 y <=35	3.564	9,2%	\$ 301.205	\$ 247.570	\$ 312.203	\$ 265.547
>35 y <=40	802	2,1%	\$ 425.024	\$ 344.815	\$ 427.543	\$ 345.664
S/I	3.245	8,4%	\$ 82.393	\$ 100.783	\$ 124.705	\$ 122.865
TOTAL	38.859	100,0%	\$ 175.166	\$ 137.869	\$ 206.022	\$ 146.362

FUENTE: Fundación SOL, en base a Superintendencia de Pensiones, a diciembre de 2019.

Cuadro 34: Stock de pensiones pagadas de vejez: Hombres

TRAMOS AÑOS COTIZADOS	NÚMERO	% DEL TOTAL	PENSIÓN AUTOFINANCIADA		PENSIÓN TOTAL	
			PROMEDIO	MEDIANA	PROMEDIO	MEDIANA
>0 y <=1 año	514	1,1 %	\$ 121.841	\$ 122.724	\$ 180.665	\$ 166.179
>1 y <=5	2.144	4,7 %	\$ 120.110	\$ 127.961	\$ 191.636	\$ 166.179
>5 y <=10	3.908	8,6 %	\$ 141.413	\$ 129.943	\$ 214.452	\$ 179.202
>10 y <=15	5.713	12,5 %	\$ 187.228	\$ 137.869	\$ 248.893	\$ 209.777
>15 y <=20	7.130	15,6 %	\$ 242.471	\$ 160.234	\$ 295.305	\$ 232.425
>20 y <=25	7.503	16,5 %	\$ 278.079	\$ 168.161	\$ 322.111	\$ 239.502
>25 y <=30	8.308	18,2 %	\$ 340.061	\$ 224.781	\$ 375.057	\$ 268.661
>30 y <=35	7.255	15,9 %	\$ 428.493	\$ 304.615	\$ 450.828	\$ 316.222
>35 y <=40	2.833	6,2 %	\$ 546.165	\$ 395.490	\$ 557.972	\$ 399.453
S/I	277	0,6 %	\$ 315.226	\$ 214.589	\$ 360.634	\$ 279.419
TOTAL	45.585	100,0 %	\$ 292.337	\$ 173.540	\$ 336.809	\$ 242.616

FUENTE: Fundación SOL, en base a Superintendencia de Pensiones, a diciembre de 2019.

Cuadro 35: Stock de pensiones pagadas de vejez: Total

TRAMOS AÑOS COTIZADOS	NÚMERO	% DEL TOTAL	PENSIÓN AUTOFINANCIADA		PENSIÓN TOTAL	
			PROMEDIO	MEDIANA	PROMEDIO	MEDIANA
>0 y <=1 año	2.655	3,1 %	\$ 76.257	\$ 44.730	\$ 153.739	\$ 142.116
>1 y <=5	5.960	7,1 %	\$ 107.552	\$ 137.586	\$ 165.861	\$ 142.399
>5 y <=10	8.178	9,7 %	\$ 130.786	\$ 137.586	\$ 183.211	\$ 150.043
>10 y <=15	10.666	12,6 %	\$ 165.195	\$ 137.869	\$ 212.370	\$ 166.179
>15 y <=20	12.341	14,6 %	\$ 214.911	\$ 142.399	\$ 255.869	\$ 200.717
>20 y <=25	13.115	15,5 %	\$ 248.351	\$ 159.102	\$ 282.714	\$ 220.818
>25 y <=30	13.553	16,0 %	\$ 304.258	\$ 213.457	\$ 333.652	\$ 257.054
>30 y <=35	10.819	12,8 %	\$ 386.562	\$ 279.702	\$ 405.162	\$ 295.556
>35 y <=40	3.635	4,3 %	\$ 519.437	\$ 381.618	\$ 529.195	\$ 385.864
S/I	3.522	4,2 %	\$ 100.705	\$ 105.879	\$ 143.260	\$ 133.057
TOTAL	84.444	100,0 %	\$ 238.418	\$ 145.796	\$ 276.624	\$ 207.795

FUENTE: Fundación SOL, en base a Superintendencia de Pensiones, a diciembre de 2019.

6.9. Región de la Araucanía

Cuadro 36: Stock de pensiones pagadas de vejez: Mujeres

TRAMOS AÑOS COTIZADOS	NÚMERO	% DEL TOTAL	PENSIÓN AUTOFINANCIADA		PENSIÓN TOTAL	
			PROMEDIO	MEDIANA	PROMEDIO	MEDIANA
>0 y <=1 año	1.582	7,5%	\$ 57.061	\$ 17.552	\$ 146.648	\$ 139.851
>1 y <=5	2.471	11,7%	\$ 90.791	\$ 137.586	\$ 151.372	\$ 137.869
>5 y <=10	2.457	11,7%	\$ 116.926	\$ 137.586	\$ 156.492	\$ 137.869
>10 y <=15	2.426	11,5%	\$ 143.554	\$ 137.869	\$ 174.721	\$ 137.869
>15 y <=20	2.497	11,8%	\$ 168.281	\$ 137.869	\$ 196.676	\$ 155.705
>20 y <=25	3.077	14,6%	\$ 206.046	\$ 155.705	\$ 227.180	\$ 173.257
>25 y <=30	2.839	13,5%	\$ 245.866	\$ 208.361	\$ 267.497	\$ 245.164
>30 y <=35	1.780	8,4%	\$ 286.836	\$ 246.721	\$ 298.609	\$ 265.264
>35 y <=40	431	2,0%	\$ 440.629	\$ 349.062	\$ 443.502	\$ 353.874
S/I	1.522	7,2%	\$ 72.501	\$ 76.578	\$ 118.343	\$ 116.637
TOTAL	21.082	100,0%	\$ 166.645	\$ 137.869	\$ 202.389	\$ 147.778

FUENTE: Fundación SOL, en base a Superintendencia de Pensiones, a diciembre de 2019.

Cuadro 37: Stock de pensiones pagadas de vejez: Hombres

TRAMOS AÑOS COTIZADOS	NÚMERO	% DEL TOTAL	PENSIÓN AUTOFINANCIADA		PENSIÓN TOTAL	
			PROMEDIO	MEDIANA	PROMEDIO	MEDIANA
>0 y <=1 año	436	2,0%	\$ 102.859	\$ 112.815	\$ 163.351	\$ 155.705
>1 y <=5	1.897	8,7%	\$ 100.897	\$ 117.486	\$ 175.150	\$ 156.271
>5 y <=10	2.797	12,9%	\$ 104.644	\$ 102.765	\$ 185.182	\$ 163.348
>10 y <=15	3.176	14,6%	\$ 136.206	\$ 129.376	\$ 206.473	\$ 172.408
>15 y <=20	3.364	15,5%	\$ 179.239	\$ 137.869	\$ 241.125	\$ 201.284
>20 y <=25	3.388	15,6%	\$ 215.830	\$ 150.892	\$ 266.430	\$ 211.758
>25 y <=30	3.187	14,7%	\$ 274.649	\$ 172.408	\$ 316.098	\$ 238.936
>30 y <=35	2.538	11,7%	\$ 359.088	\$ 245.447	\$ 387.192	\$ 276.447
>35 y <=40	876	4,0%	\$ 505.195	\$ 362.509	\$ 521.149	\$ 368.312
S/I	95	0,4%	\$ 247.632	\$ 150.326	\$ 299.871	\$ 220.251
TOTAL	21.754	100,0%	\$ 209.086	\$ 142.399	\$ 265.060	\$ 204.398

FUENTE: Fundación SOL, en base a Superintendencia de Pensiones, a diciembre de 2019.

Cuadro 38: Stock de pensiones pagadas de vejez: Total

TRAMOS AÑOS COTIZADOS	NÚMERO	% DEL TOTAL	PENSIÓN AUTOFINANCIADA		PENSIÓN TOTAL	
			PROMEDIO	MEDIANA	PROMEDIO	MEDIANA
>0 y <=1 año	2.018	4,7%	\$ 66.956	\$ 25.479	\$ 150.257	\$ 141.691
>1 y <=5	4.368	10,2%	\$ 95.180	\$ 128.810	\$ 161.699	\$ 143.814
>5 y <=10	5.254	12,3%	\$ 110.388	\$ 137.586	\$ 171.766	\$ 149.476
>10 y <=15	5.602	13,1%	\$ 139.388	\$ 137.586	\$ 192.722	\$ 164.481
>15 y <=20	5.861	13,7%	\$ 174.571	\$ 137.869	\$ 222.188	\$ 177.220
>20 y <=25	6.465	15,1%	\$ 211.173	\$ 152.874	\$ 247.749	\$ 201.284
>25 y <=30	6.026	14,1%	\$ 261.089	\$ 188.544	\$ 293.201	\$ 241.625
>30 y <=35	4.318	10,1%	\$ 329.303	\$ 246.155	\$ 350.676	\$ 270.501
>35 y <=40	1.307	3,1%	\$ 483.904	\$ 361.235	\$ 495.544	\$ 364.066
S/I	1.617	3,8%	\$ 82.790	\$ 91.724	\$ 129.008	\$ 119.185
TOTAL	42.836	100,0%	\$ 188.199	\$ 138.153	\$ 234.216	\$ 175.805

FUENTE: Fundación SOL, en base a Superintendencia de Pensiones, a diciembre de 2019.

6.10. Región de Los Lagos

Cuadro 39: Stock de pensiones pagadas de vejez: Mujeres

TRAMOS AÑOS COTIZADOS	NÚMERO	% DEL TOTAL	PENSIÓN AUTOFINANCIADA		PENSIÓN TOTAL	
			PROMEDIO	MEDIANA	PROMEDIO	MEDIANA
>0 y <=1 año	1.267	7,0%	\$ 60.402	\$ 18.401	\$ 148.625	\$ 141.833
>1 y <=5	2.173	12,0%	\$ 92.000	\$ 137.586	\$ 149.857	\$ 137.869
>5 y <=10	2.257	12,4%	\$ 116.339	\$ 137.586	\$ 151.424	\$ 137.869
>10 y <=15	2.342	12,9%	\$ 131.312	\$ 137.869	\$ 162.447	\$ 137.869
>15 y <=20	2.452	13,5%	\$ 153.883	\$ 137.869	\$ 181.079	\$ 142.399
>20 y <=25	2.620	14,4%	\$ 187.612	\$ 142.399	\$ 208.759	\$ 156.271
>25 y <=30	2.227	12,3%	\$ 237.153	\$ 195.055	\$ 256.989	\$ 233.557
>30 y <=35	1.577	8,7%	\$ 280.217	\$ 246.296	\$ 291.528	\$ 264.132
>35 y <=40	371	2,0%	\$ 427.649	\$ 347.929	\$ 430.183	\$ 347.929
S/I	852	4,7%	\$ 72.830	\$ 61.149	\$ 116.206	\$ 116.071
TOTAL	18.138	100,0%	\$ 160.226	\$ 137.869	\$ 193.945	\$ 143.248

FUENTE: Fundación SOL, en base a Superintendencia de Pensiones, a diciembre de 2019.

Cuadro 40: Stock de pensiones pagadas de vejez: Hombres

TRAMOS AÑOS COTIZADOS	NÚMERO	% DEL TOTAL	PENSIÓN AUTOFINANCIADA		PENSIÓN TOTAL	
			PROMEDIO	MEDIANA	PROMEDIO	MEDIANA
>0 y <=1 año	385	2,0%	\$ 101.124	\$ 114.372	\$ 166.762	\$ 161.367
>1 y <=5	1.589	8,1%	\$ 102.220	\$ 116.637	\$ 178.141	\$ 158.253
>5 y <=10	2.375	12,2%	\$ 107.717	\$ 109.276	\$ 183.805	\$ 166.179
>10 y <=15	2.901	14,9%	\$ 145.874	\$ 135.038	\$ 212.357	\$ 178.919
>15 y <=20	3.135	16,1%	\$ 190.524	\$ 142.399	\$ 246.136	\$ 202.699
>20 y <=25	3.116	16,0%	\$ 216.355	\$ 148.344	\$ 267.067	\$ 209.494
>25 y <=30	2.836	14,5%	\$ 269.049	\$ 166.179	\$ 310.844	\$ 230.018
>30 y <=35	2.200	11,3%	\$ 350.716	\$ 231.858	\$ 378.406	\$ 266.255
>35 y <=40	873	4,5%	\$ 478.862	\$ 348.212	\$ 495.268	\$ 350.194
S/I	96	0,5%	\$ 255.058	\$ 159.102	\$ 304.473	\$ 226.480
TOTAL	19.506	100,0%	\$ 211.676	\$ 142.399	\$ 265.525	\$ 204.398

FUENTE: Fundación SOL, en base a Superintendencia de Pensiones, a diciembre de 2019.

Cuadro 41: Stock de pensiones pagadas de vejez: Total

TRAMOS AÑOS COTIZADOS	NÚMERO	% DEL TOTAL	PENSIÓN AUTOFINANCIADA		PENSIÓN TOTAL	
			PROMEDIO	MEDIANA	PROMEDIO	MEDIANA
>0 y <=1 año	1.652	4,4%	\$ 69.892	\$ 28.168	\$ 152.852	\$ 142.965
>1 y <=5	3.762	10,0%	\$ 96.317	\$ 137.586	\$ 161.804	\$ 142.965
>5 y <=10	4.632	12,3%	\$ 111.918	\$ 137.586	\$ 168.027	\$ 148.910
>10 y <=15	5.243	13,9%	\$ 139.369	\$ 137.586	\$ 190.063	\$ 160.800
>15 y <=20	5.587	14,8%	\$ 174.443	\$ 137.869	\$ 217.584	\$ 172.408
>20 y <=25	5.736	15,2%	\$ 203.226	\$ 142.399	\$ 240.434	\$ 191.375
>25 y <=30	5.063	13,4%	\$ 255.019	\$ 173.540	\$ 287.155	\$ 231.009
>30 y <=35	3.777	10,0%	\$ 321.281	\$ 240.068	\$ 342.132	\$ 265.547
>35 y <=40	1.244	3,3%	\$ 463.588	\$ 348.071	\$ 475.857	\$ 349.911
S/I	948	2,5%	\$ 91.283	\$ 93.140	\$ 135.271	\$ 120.600
TOTAL	37.644	100,0%	\$ 186.886	\$ 137.869	\$ 231.035	\$ 171.417

FUENTE: Fundación SOL, en base a Superintendencia de Pensiones, a diciembre de 2019.

6.11. Región de Aysén

Cuadro 42: Stock de pensiones pagadas de vejez: Mujeres

TRAMOS AÑOS COTIZADOS	NÚMERO	% DEL TOTAL	PENSIÓN AUTOFINANCIADA		PENSIÓN TOTAL	
			PROMEDIO	MEDIANA	PROMEDIO	MEDIANA
>0 y <=1 año	161	6,8%	\$ 55.516	\$ 16.420	\$ 148.464	\$ 139.285
>1 y <=5	288	12,2%	\$ 77.230	\$ 80.966	\$ 152.858	\$ 140.134
>5 y <=10	324	13,8%	\$ 96.549	\$ 137.586	\$ 148.135	\$ 137.869
>10 y <=15	307	13,0%	\$ 120.659	\$ 137.586	\$ 156.875	\$ 137.869
>15 y <=20	316	13,4%	\$ 144.448	\$ 137.869	\$ 171.768	\$ 137.869
>20 y <=25	301	12,8%	\$ 175.568	\$ 142.399	\$ 206.970	\$ 166.179
>25 y <=30	303	12,9%	\$ 224.467	\$ 172.408	\$ 248.246	\$ 210.909
>30 y <=35	186	7,9%	\$ 265.071	\$ 234.548	\$ 279.999	\$ 252.383
>35 y <=40	65	2,8%	\$ 421.966	\$ 341.418	\$ 425.067	\$ 341.418
S/I	105	4,5%	\$ 74.318	\$ 90.026	\$ 113.361	\$ 110.409
TOTAL	2.356	100,0%	\$ 148.788	\$ 137.869	\$ 189.936	\$ 142.965

FUENTE: Fundación SOL, en base a Superintendencia de Pensiones, a diciembre de 2019.

Cuadro 43: Stock de pensiones pagadas de vejez: Hombres

TRAMOS AÑOS COTIZADOS	NÚMERO	% DEL TOTAL	PENSIÓN AUTOFINANCIADA		PENSIÓN TOTAL	
			PROMEDIO	MEDIANA	PROMEDIO	MEDIANA
>0 y <=1 año	47	1,9%	\$ 107.228	\$ 137.586	\$ 134.900	\$ 137.869
>1 y <=5	251	10,0%	\$ 97.907	\$ 110.692	\$ 172.706	\$ 156.837
>5 y <=10	334	13,3%	\$ 108.236	\$ 116.495	\$ 187.568	\$ 166.179
>10 y <=15	361	14,3%	\$ 128.155	\$ 125.130	\$ 202.017	\$ 175.522
>15 y <=20	378	15,0%	\$ 164.745	\$ 137.586	\$ 228.255	\$ 194.631
>20 y <=25	388	15,4%	\$ 213.080	\$ 153.581	\$ 265.817	\$ 224.639
>25 y <=30	341	13,6%	\$ 297.312	\$ 204.398	\$ 332.798	\$ 254.223
>30 y <=35	286	11,4%	\$ 389.941	\$ 280.976	\$ 413.180	\$ 313.957
>35 y <=40	120	4,8%	\$ 585.117	\$ 446.589	\$ 592.357	\$ 446.589
S/I	10	0,4%	\$ 200.349	\$ 140.134	\$ 222.488	\$ 154.289
TOTAL	2.516	100,0%	\$ 215.462	\$ 142.399	\$ 270.129	\$ 206.663

FUENTE: Fundación SOL, en base a Superintendencia de Pensiones, a diciembre de 2019.

Cuadro 44: Stock de pensiones pagadas de vejez: Total

TRAMOS AÑOS COTIZADOS	NÚMERO	% DEL TOTAL	PENSIÓN AUTOFINANCIADA		PENSIÓN TOTAL	
			PROMEDIO	MEDIANA	PROMEDIO	MEDIANA
>0 y <=1 año	208	4,3 %	\$ 67.201	\$ 26.045	\$ 145.399	\$ 138.436
>1 y <=5	539	11,1 %	\$ 86.859	\$ 107.012	\$ 162.101	\$ 144.947
>5 y <=10	658	13,5 %	\$ 102.481	\$ 135.746	\$ 168.151	\$ 148.910
>10 y <=15	668	13,7 %	\$ 124.710	\$ 137.586	\$ 181.270	\$ 157.403
>15 y <=20	694	14,2 %	\$ 155.503	\$ 137.869	\$ 202.535	\$ 168.586
>20 y <=25	689	14,1 %	\$ 196.692	\$ 142.399	\$ 240.109	\$ 204.681
>25 y <=30	644	13,2 %	\$ 263.038	\$ 190.243	\$ 293.017	\$ 239.219
>30 y <=35	472	9,7 %	\$ 340.734	\$ 256.630	\$ 360.697	\$ 285.223
>35 y <=40	185	3,8 %	\$ 527.794	\$ 407.663	\$ 533.580	\$ 407.663
S/I	115	2,4 %	\$ 85.277	\$ 101.066	\$ 122.850	\$ 114.655
TOTAL	4.872	100,0 %	\$ 183.220	\$ 137.869	\$ 231.349	\$ 172.124

FUENTE: Fundación SOL, en base a Superintendencia de Pensiones, a diciembre de 2019.

6.12. Región de Magallanes y de la Antártica Chilena

Cuadro 45: Stock de pensiones pagadas de vejez: Mujeres

TRAMOS AÑOS COTIZADOS	NÚMERO	% DEL TOTAL	PENSIÓN AUTOFINANCIADA		PENSIÓN TOTAL	
			PROMEDIO	MEDIANA	PROMEDIO	MEDIANA
>0 y <=1 año	186	3,8 %	\$ 107.384	\$ 137.586	\$ 156.647	\$ 137.869
>1 y <=5	564	11,6 %	\$ 113.765	\$ 137.869	\$ 149.819	\$ 137.869
>5 y <=10	636	13,1 %	\$ 128.473	\$ 137.869	\$ 156.063	\$ 137.869
>10 y <=15	706	14,5 %	\$ 142.959	\$ 137.869	\$ 168.519	\$ 137.869
>15 y <=20	762	15,7 %	\$ 164.617	\$ 137.869	\$ 189.810	\$ 142.399
>20 y <=25	732	15,0 %	\$ 204.352	\$ 142.399	\$ 221.916	\$ 155.705
>25 y <=30	590	12,1 %	\$ 278.514	\$ 203.407	\$ 289.660	\$ 220.818
>30 y <=35	413	8,5 %	\$ 343.440	\$ 271.492	\$ 349.602	\$ 273.191
>35 y <=40	163	3,3 %	\$ 466.360	\$ 403.134	\$ 467.322	\$ 403.134
S/I	116	2,4 %	\$ 106.948	\$ 115.080	\$ 141.301	\$ 137.869
TOTAL	4.868	100,0 %	\$ 192.355	\$ 137.869	\$ 215.035	\$ 142.399

FUENTE: Fundación SOL, en base a Superintendencia de Pensiones, a diciembre de 2019.

Cuadro 46: Stock de pensiones pagadas de vejez: Hombres

TRAMOS AÑOS COTIZADOS	NÚMERO	% DEL TOTAL	PENSIÓN AUTOFINANCIADA		PENSIÓN TOTAL	
			PROMEDIO	MEDIANA	PROMEDIO	MEDIANA
>0 y <=1 año	101	1,6 %	\$ 123.717	\$ 137.586	\$ 184.746	\$ 166.179
>1 y <=5	471	7,6 %	\$ 140.846	\$ 137.869	\$ 193.722	\$ 163.915
>5 y <=10	676	11,0 %	\$ 178.658	\$ 137.869	\$ 241.207	\$ 193.357
>10 y <=15	850	13,8 %	\$ 214.854	\$ 145.796	\$ 266.110	\$ 213.598
>15 y <=20	920	14,9 %	\$ 241.944	\$ 158.111	\$ 286.826	\$ 221.101
>20 y <=25	957	15,5 %	\$ 345.365	\$ 195.055	\$ 377.373	\$ 244.598
>25 y <=30	959	15,6 %	\$ 446.851	\$ 282.533	\$ 465.945	\$ 301.218
>30 y <=35	760	12,3 %	\$ 571.124	\$ 365.340	\$ 580.749	\$ 369.162
>35 y <=40	444	7,2 %	\$ 777.847	\$ 635.417	\$ 784.503	\$ 635.417
S/I	20	0,3 %	\$ 322.988	\$ 185.572	\$ 366.897	\$ 266.680
TOTAL	6.158	100,0 %	\$ 349.098	\$ 179.202	\$ 384.548	\$ 239.502

FUENTE: Fundación SOL, en base a Superintendencia de Pensiones, a diciembre de 2019.

Cuadro 47: Stock de pensiones pagadas de vejez: Total

TRAMOS AÑOS COTIZADOS	NÚMERO	% DEL TOTAL	PENSIÓN AUTOFINANCIADA		PENSIÓN TOTAL	
			PROMEDIO	MEDIANA	PROMEDIO	MEDIANA
>0 y <=1 año	287	2,6 %	\$ 113.132	\$ 137.586	\$ 166.535	\$ 140.700
>1 y <=5	1.035	9,4 %	\$ 126.089	\$ 137.869	\$ 169.798	\$ 138.719
>5 y <=10	1.312	11,9 %	\$ 154.331	\$ 137.869	\$ 199.933	\$ 155.705
>10 y <=15	1.556	14,1 %	\$ 182.233	\$ 137.869	\$ 221.830	\$ 166.179
>15 y <=20	1.682	15,3 %	\$ 206.912	\$ 142.399	\$ 242.875	\$ 180.759
>20 y <=25	1.689	15,3 %	\$ 284.251	\$ 161.650	\$ 309.999	\$ 211.758
>25 y <=30	1.549	14,0 %	\$ 382.733	\$ 254.506	\$ 398.800	\$ 275.173
>30 y <=35	1.173	10,6 %	\$ 490.959	\$ 325.847	\$ 499.365	\$ 327.263
>35 y <=40	607	5,5 %	\$ 694.202	\$ 528.830	\$ 699.329	\$ 531.094
S/I	136	1,2 %	\$ 138.719	\$ 130.084	\$ 174.477	\$ 137.869
TOTAL	11.026	100,0 %	\$ 279.896	\$ 150.043	\$ 309.708	\$ 199.019

FUENTE: Fundación SOL, en base a Superintendencia de Pensiones, a diciembre de 2019.

6.13. Región Metropolitana

Cuadro 48: Stock de pensiones pagadas de vejez: Mujeres

TRAMOS AÑOS COTIZADOS	NÚMERO	% DEL TOTAL	PENSIÓN AUTOFINANCIADA		PENSIÓN TOTAL	
			PROMEDIO	MEDIANA	PROMEDIO	MEDIANA
>0 y <=1 año	8.782	4,0%	\$ 84.337	\$ 102.199	\$ 153.647	\$ 138.719
>1 y <=5	22.996	10,6%	\$ 109.925	\$ 137.586	\$ 154.544	\$ 137.869
>5 y <=10	30.570	14,1%	\$ 131.966	\$ 137.869	\$ 164.253	\$ 137.869
>10 y <=15	33.239	15,3%	\$ 154.380	\$ 137.869	\$ 183.927	\$ 142.116
>15 y <=20	33.618	15,5%	\$ 191.163	\$ 142.399	\$ 217.241	\$ 166.179
>20 y <=25	32.714	15,0%	\$ 225.156	\$ 151.741	\$ 244.588	\$ 173.257
>25 y <=30	26.113	12,0%	\$ 299.505	\$ 225.064	\$ 313.681	\$ 250.543
>30 y <=35	18.797	8,6%	\$ 381.715	\$ 313.108	\$ 387.752	\$ 316.505
>35 y <=40	5.743	2,6%	\$ 533.102	\$ 436.539	\$ 534.531	\$ 436.539
S/I	4.852	2,2%	\$ 112.310	\$ 112.957	\$ 147.785	\$ 137.869
TOTAL	217.424	100,0%	\$ 206.182	\$ 142.399	\$ 232.767	\$ 155.705

FUENTE: Fundación SOL, en base a Superintendencia de Pensiones, a diciembre de 2019.

Cuadro 49: Stock de pensiones pagadas de vejez: Hombres

TRAMOS AÑOS COTIZADOS	NÚMERO	% DEL TOTAL	PENSIÓN AUTOFINANCIADA		PENSIÓN TOTAL	
			PROMEDIO	MEDIANA	PROMEDIO	MEDIANA
>0 y <=1 año	2.890	1,3%	\$ 140.861	\$ 137.586	\$ 199.097	\$ 174.672
>1 y <=5	12.673	5,8%	\$ 142.172	\$ 137.586	\$ 202.777	\$ 172.124
>5 y <=10	21.262	9,7%	\$ 169.269	\$ 137.869	\$ 227.790	\$ 197.037
>10 y <=15	30.544	14,0%	\$ 222.755	\$ 154.572	\$ 273.272	\$ 227.895
>15 y <=20	37.212	17,0%	\$ 285.588	\$ 184.864	\$ 326.232	\$ 248.561
>20 y <=25	36.668	16,8%	\$ 339.299	\$ 211.192	\$ 372.385	\$ 260.451
>25 y <=30	34.479	15,8%	\$ 413.826	\$ 258.470	\$ 439.007	\$ 285.364
>30 y <=35	29.473	13,5%	\$ 550.024	\$ 349.345	\$ 564.318	\$ 352.742
>35 y <=40	12.166	5,6%	\$ 697.051	\$ 501.935	\$ 703.631	\$ 504.342
S/I	1.300	0,6%	\$ 370.646	\$ 255.922	\$ 400.019	\$ 290.743
TOTAL	218.667	100,0%	\$ 343.544	\$ 198.453	\$ 379.475	\$ 252.808

FUENTE: Fundación SOL, en base a Superintendencia de Pensiones, a diciembre de 2019.

Cuadro 50: Stock de pensiones pagadas de vejez: Total

TRAMOS AÑOS COTIZADOS	NÚMERO	% DEL TOTAL	PENSIÓN AUTOFINANCIADA		PENSIÓN TOTAL	
			PROMEDIO	MEDIANA	PROMEDIO	MEDIANA
>0 y <=1 año	11.672	2,7%	\$ 98.333	\$ 117.203	\$ 164.900	\$ 142.682
>1 y <=5	35.669	8,2%	\$ 121.382	\$ 137.586	\$ 171.681	\$ 142.399
>5 y <=10	51.832	11,9%	\$ 147.268	\$ 137.869	\$ 190.316	\$ 151.741
>10 y <=15	63.783	14,6%	\$ 187.123	\$ 137.869	\$ 226.712	\$ 174.672
>15 y <=20	70.830	16,2%	\$ 240.771	\$ 155.988	\$ 274.502	\$ 213.174
>20 y <=25	69.382	15,9%	\$ 285.480	\$ 170.143	\$ 312.128	\$ 229.027
>25 y <=30	60.592	13,9%	\$ 364.558	\$ 243.182	\$ 384.996	\$ 271.492
>30 y <=35	48.270	11,1%	\$ 484.482	\$ 331.226	\$ 495.561	\$ 335.190
>35 y <=40	17.909	4,1%	\$ 644.477	\$ 476.456	\$ 649.405	\$ 477.589
S/I	6.152	1,4%	\$ 166.900	\$ 127.961	\$ 201.086	\$ 137.869
TOTAL	436.091	100,0%	\$ 275.059	\$ 155.705	\$ 306.330	\$ 213.740

FUENTE: Fundación SOL, en base a Superintendencia de Pensiones, a diciembre de 2019.

6.14. Región de los Ríos

Cuadro 51: Stock de pensiones pagadas de vejez: Mujeres

TRAMOS AÑOS COTIZADOS	NÚMERO	% DEL TOTAL	PENSIÓN AUTOFINANCIADA		PENSIÓN TOTAL	
			PROMEDIO	MEDIANA	PROMEDIO	MEDIANA
>0 y <=1 año	667	7,3%	\$ 63.465	\$ 20.949	\$ 150.099	\$ 142.116
>1 y <=5	1.006	11,0%	\$ 95.558	\$ 137.586	\$ 149.486	\$ 137.869
>5 y <=10	1.036	11,3%	\$ 120.348	\$ 137.586	\$ 157.473	\$ 137.869
>10 y <=15	1.087	11,9%	\$ 141.578	\$ 137.869	\$ 170.325	\$ 137.869
>15 y <=20	1.159	12,7%	\$ 168.841	\$ 137.869	\$ 198.323	\$ 155.705
>20 y <=25	1.359	14,8%	\$ 217.794	\$ 155.138	\$ 239.859	\$ 173.257
>25 y <=30	1.236	13,5%	\$ 251.276	\$ 201.567	\$ 273.823	\$ 246.155
>30 y <=35	814	8,9%	\$ 301.398	\$ 260.027	\$ 312.671	\$ 273.474
>35 y <=40	160	1,7%	\$ 398.694	\$ 345.240	\$ 399.942	\$ 345.240
S/I	631	6,9%	\$ 75.540	\$ 83.514	\$ 116.350	\$ 116.071
TOTAL	9.155	100,0%	\$ 172.155	\$ 137.869	\$ 205.896	\$ 148.910

FUENTE: Fundación SOL, en base a Superintendencia de Pensiones, a diciembre de 2019.

Cuadro 52: Stock de pensiones pagadas de vejez: Hombres

TRAMOS AÑOS COTIZADOS	NÚMERO	% DEL TOTAL	PENSIÓN AUTOFINANCIADA		PENSIÓN TOTAL	
			PROMEDIO	MEDIANA	PROMEDIO	MEDIANA
>0 y <=1 año	168	1,5 %	\$ 114.859	\$ 137.586	\$ 162.956	\$ 154.148
>1 y <=5	761	7,0 %	\$ 108.605	\$ 129.093	\$ 178.021	\$ 164.481
>5 y <=10	1.177	10,8 %	\$ 110.437	\$ 116.354	\$ 186.883	\$ 166.179
>10 y <=15	1.634	15,0 %	\$ 147.867	\$ 137.586	\$ 214.535	\$ 191.658
>15 y <=20	1.810	16,6 %	\$ 185.680	\$ 141.550	\$ 245.084	\$ 204.398
>20 y <=25	1.816	16,7 %	\$ 225.582	\$ 155.563	\$ 277.336	\$ 216.571
>25 y <=30	1.687	15,5 %	\$ 286.341	\$ 165.330	\$ 329.652	\$ 233.557
>30 y <=35	1.364	12,5 %	\$ 374.823	\$ 235.256	\$ 405.898	\$ 274.040
>35 y <=40	429	3,9 %	\$ 514.533	\$ 355.290	\$ 531.626	\$ 364.066
S/I	49	0,4 %	\$ 227.652	\$ 166.179	\$ 271.463	\$ 233.840
TOTAL	10.895	100,0 %	\$ 224.459	\$ 144.664	\$ 278.269	\$ 211.475

FUENTE: Fundación SOL, en base a Superintendencia de Pensiones, a diciembre de 2019.

Cuadro 53: Stock de pensiones pagadas de vejez: Total

TRAMOS AÑOS COTIZADOS	NÚMERO	% DEL TOTAL	PENSIÓN AUTOFINANCIADA		PENSIÓN TOTAL	
			PROMEDIO	MEDIANA	PROMEDIO	MEDIANA
>0 y <=1 año	835	4,2 %	\$ 73.805	\$ 41.616	\$ 152.686	\$ 142.682
>1 y <=5	1.767	8,8 %	\$ 101.177	\$ 137.586	\$ 161.775	\$ 143.814
>5 y <=10	2.213	11,0 %	\$ 115.077	\$ 137.586	\$ 173.115	\$ 150.892
>10 y <=15	2.721	13,6 %	\$ 145.354	\$ 137.869	\$ 196.874	\$ 166.179
>15 y <=20	2.969	14,8 %	\$ 179.107	\$ 137.869	\$ 226.830	\$ 182.882
>20 y <=25	3.175	15,8 %	\$ 222.248	\$ 155.138	\$ 261.295	\$ 206.946
>25 y <=30	2.923	14,6 %	\$ 271.513	\$ 179.768	\$ 306.045	\$ 237.803
>30 y <=35	2.178	10,9 %	\$ 347.382	\$ 247.570	\$ 371.056	\$ 273.899
>35 y <=40	589	2,9 %	\$ 483.066	\$ 349.911	\$ 495.855	\$ 358.687
S/I	680	3,4 %	\$ 86.501	\$ 96.537	\$ 127.527	\$ 119.185
TOTAL	20.050	100,0 %	\$ 200.577	\$ 142.399	\$ 245.223	\$ 187.412

FUENTE: Fundación SOL, en base a Superintendencia de Pensiones, a diciembre de 2019.

6.15. Región de Arica y Parinacota

Cuadro 54: Stock de pensiones pagadas de vejez: Mujeres

TRAMOS AÑOS COTIZADOS	NÚMERO	% DEL TOTAL	PENSIÓN AUTOFINANCIADA		PENSIÓN TOTAL	
			PROMEDIO	MEDIANA	PROMEDIO	MEDIANA
>0 y <=1 año	242	4,3%	\$ 63.346	\$ 22.790	\$ 150.484	\$ 143.248
>1 y <=5	629	11,1%	\$ 96.151	\$ 137.586	\$ 150.031	\$ 137.869
>5 y <=10	775	13,7%	\$ 113.389	\$ 137.869	\$ 154.004	\$ 137.869
>10 y <=15	834	14,8%	\$ 131.845	\$ 137.869	\$ 164.753	\$ 137.869
>15 y <=20	795	14,1%	\$ 160.331	\$ 137.869	\$ 189.347	\$ 155.705
>20 y <=25	885	15,7%	\$ 204.705	\$ 142.399	\$ 225.572	\$ 166.179
>25 y <=30	721	12,8%	\$ 243.530	\$ 199.302	\$ 261.978	\$ 229.594
>30 y <=35	481	8,5%	\$ 284.187	\$ 233.840	\$ 295.683	\$ 252.808
>35 y <=40	91	1,6%	\$ 423.221	\$ 366.897	\$ 427.368	\$ 366.897
S/I	191	3,4%	\$ 88.106	\$ 88.044	\$ 128.582	\$ 117.203
TOTAL	5.644	100,0%	\$ 168.301	\$ 137.869	\$ 200.614	\$ 149.760

FUENTE: Fundación SOL, en base a Superintendencia de Pensiones, a diciembre de 2019.

Cuadro 55: Stock de pensiones pagadas de vejez: Hombres

TRAMOS AÑOS COTIZADOS	NÚMERO	% DEL TOTAL	PENSIÓN AUTOFINANCIADA		PENSIÓN TOTAL	
			PROMEDIO	MEDIANA	PROMEDIO	MEDIANA
>0 y <=1 año	79	1,2%	\$ 136.852	\$ 135.888	\$ 203.814	\$ 187.978
>1 y <=5	514	7,7%	\$ 117.832	\$ 123.714	\$ 194.993	\$ 178.919
>5 y <=10	813	12,2%	\$ 143.019	\$ 137.586	\$ 211.711	\$ 197.320
>10 y <=15	1.098	16,5%	\$ 189.049	\$ 149.193	\$ 245.198	\$ 222.233
>15 y <=20	1.175	17,7%	\$ 233.711	\$ 173.823	\$ 277.867	\$ 239.219
>20 y <=25	1.025	15,4%	\$ 275.331	\$ 192.508	\$ 310.225	\$ 246.580
>25 y <=30	908	13,6%	\$ 328.189	\$ 247.429	\$ 356.450	\$ 278.853
>30 y <=35	715	10,7%	\$ 406.470	\$ 308.295	\$ 423.952	\$ 317.921
>35 y <=40	259	3,9%	\$ 604.177	\$ 467.114	\$ 609.101	\$ 470.228
S/I	67	1,0%	\$ 317.545	\$ 306.030	\$ 348.647	\$ 343.400
TOTAL	6.653	100,0%	\$ 258.294	\$ 170.143	\$ 302.127	\$ 237.237

FUENTE: Fundación SOL, en base a Superintendencia de Pensiones, a diciembre de 2019.

Cuadro 56: Stock de pensiones pagadas de vejez: Total

TRAMOS AÑOS COTIZADOS	NÚMERO	% DEL TOTAL	PENSIÓN AUTOFINANCIADA		PENSIÓN TOTAL	
			PROMEDIO	MEDIANA	PROMEDIO	MEDIANA
>0 y <=1 año	321	2,6 %	\$ 81.436	\$ 70.209	\$ 163.609	\$ 144.664
>1 y <=5	1.143	9,3 %	\$ 105.901	\$ 135.038	\$ 170.250	\$ 145.796
>5 y <=10	1.588	12,9 %	\$ 128.558	\$ 137.869	\$ 183.548	\$ 156.979
>10 y <=15	1.932	15,7 %	\$ 164.355	\$ 137.869	\$ 210.472	\$ 176.371
>15 y <=20	1.970	16,0 %	\$ 204.098	\$ 152.449	\$ 242.144	\$ 206.096
>20 y <=25	1.910	15,5 %	\$ 242.606	\$ 166.179	\$ 271.001	\$ 219.119
>25 y <=30	1.629	13,2 %	\$ 290.719	\$ 217.703	\$ 314.636	\$ 256.771
>30 y <=35	1.196	9,7 %	\$ 357.291	\$ 264.981	\$ 372.366	\$ 283.666
>35 y <=40	350	2,8 %	\$ 557.128	\$ 427.905	\$ 561.850	\$ 431.160
S/I	258	2,1 %	\$ 147.689	\$ 115.221	\$ 185.731	\$ 137.869
TOTAL	12.297	100,0 %	\$ 216.990	\$ 145.796	\$ 255.535	\$ 204.681

FUENTE: Fundación SOL, en base a Superintendencia de Pensiones, a diciembre de 2019.

6.16. Región de Ñuble

Cuadro 57: Stock de pensiones pagadas de vejez: Mujeres

TRAMOS AÑOS COTIZADOS	NÚMERO	% DEL TOTAL	PENSIÓN AUTOFINANCIADA		PENSIÓN TOTAL	
			PROMEDIO	MEDIANA	PROMEDIO	MEDIANA
>0 y <=1 año	809	8,1 %	\$ 62.298	\$ 19.817	\$ 145.358	\$ 138.153
>1 y <=5	1.132	11,4 %	\$ 91.712	\$ 137.586	\$ 145.826	\$ 137.869
>5 y <=10	1.160	11,7 %	\$ 118.649	\$ 137.869	\$ 153.836	\$ 137.869
>10 y <=15	1.164	11,7 %	\$ 139.716	\$ 137.869	\$ 171.352	\$ 137.869
>15 y <=20	1.204	12,1 %	\$ 166.839	\$ 137.869	\$ 194.392	\$ 155.705
>20 y <=25	1.471	14,8 %	\$ 201.457	\$ 142.399	\$ 221.563	\$ 166.179
>25 y <=30	1.295	13,0 %	\$ 245.318	\$ 212.891	\$ 265.216	\$ 247.995
>30 y <=35	901	9,1 %	\$ 276.695	\$ 238.936	\$ 288.858	\$ 262.433
>35 y <=40	174	1,8 %	\$ 386.694	\$ 323.866	\$ 389.450	\$ 328.537
S/I	626	6,3 %	\$ 73.071	\$ 83.656	\$ 117.391	\$ 115.221
TOTAL	9.936	100,0 %	\$ 164.222	\$ 137.869	\$ 197.817	\$ 144.947

FUENTE: Fundación SOL, en base a Superintendencia de Pensiones, a diciembre de 2019.

Cuadro 58: Stock de pensiones pagadas de vejez: Hombres

TRAMOS AÑOS COTIZADOS	NÚMERO	% DEL TOTAL	PENSIÓN AUTOFINANCIADA		PENSIÓN TOTAL	
			PROMEDIO	MEDIANA	PROMEDIO	MEDIANA
>0 y <=1 año	172	1,6 %	\$ 106.954	\$ 115.221	\$ 166.120	\$ 166.038
>1 y <=5	774	7,2 %	\$ 101.906	\$ 123.856	\$ 173.757	\$ 160.942
>5 y <=10	1.298	12,0 %	\$ 116.085	\$ 123.431	\$ 188.108	\$ 166.179
>10 y <=15	1.498	13,9 %	\$ 147.861	\$ 137.586	\$ 215.056	\$ 182.033
>15 y <=20	1.768	16,4 %	\$ 189.287	\$ 139.143	\$ 248.003	\$ 204.115
>20 y <=25	1.754	16,3 %	\$ 219.990	\$ 147.778	\$ 270.072	\$ 211.051
>25 y <=30	1.703	15,8 %	\$ 264.659	\$ 166.179	\$ 309.572	\$ 234.973
>30 y <=35	1.370	12,7 %	\$ 351.096	\$ 227.612	\$ 383.060	\$ 269.228
>35 y <=40	407	3,8 %	\$ 473.546	\$ 325.847	\$ 494.044	\$ 338.587
S/I	41	0,4 %	\$ 216.157	\$ 144.098	\$ 269.248	\$ 232.142
TOTAL	10.785	100,0 %	\$ 215.418	\$ 142.965	\$ 269.417	\$ 207.512

FUENTE: Fundación SOL, en base a Superintendencia de Pensiones, a diciembre de 2019.

Cuadro 59: Stock de pensiones pagadas de vejez: Total

TRAMOS AÑOS COTIZADOS	NÚMERO	% DEL TOTAL	PENSIÓN AUTOFINANCIADA		PENSIÓN TOTAL	
			PROMEDIO	MEDIANA	PROMEDIO	MEDIANA
>0 y <=1 año	981	4,7 %	\$ 70.128	\$ 30.292	\$ 148.998	\$ 140.417
>1 y <=5	1.906	9,2 %	\$ 95.852	\$ 137.586	\$ 157.168	\$ 142.399
>5 y <=10	2.458	11,9 %	\$ 117.295	\$ 137.586	\$ 171.934	\$ 149.476
>10 y <=15	2.662	12,8 %	\$ 144.299	\$ 137.869	\$ 195.946	\$ 166.179
>15 y <=20	2.972	14,3 %	\$ 180.193	\$ 137.869	\$ 226.284	\$ 179.202
>20 y <=25	3.225	15,6 %	\$ 211.536	\$ 146.079	\$ 247.946	\$ 196.188
>25 y <=30	2.998	14,5 %	\$ 256.305	\$ 181.750	\$ 290.412	\$ 239.219
>30 y <=35	2.271	11,0 %	\$ 321.578	\$ 233.840	\$ 345.686	\$ 266.397
>35 y <=40	581	2,8 %	\$ 447.535	\$ 325.847	\$ 462.720	\$ 332.076
S/I	667	3,2 %	\$ 81.867	\$ 92.574	\$ 126.725	\$ 118.619
TOTAL	20.721	100,0 %	\$ 190.869	\$ 141.550	\$ 235.084	\$ 177.786

FUENTE: Fundación SOL, en base a Superintendencia de Pensiones, a diciembre de 2019.

6.17. Sin información de región

Cuadro 60: Stock de pensiones pagadas de vejez: Mujeres

TRAMOS AÑOS COTIZADOS	NÚMERO	% DEL TOTAL	PENSIÓN AUTOFINANCIADA		PENSIÓN TOTAL	
			PROMEDIO	MEDIANA	PROMEDIO	MEDIANA
>0 y <=1 año	56	6,1 %	\$ 97.558	\$ 137.728	\$ 151.832	\$ 139.568
>1 y <=5	110	11,9 %	\$ 131.718	\$ 137.869	\$ 168.182	\$ 137.869
>5 y <=10	131	14,2 %	\$ 151.579	\$ 137.869	\$ 178.139	\$ 137.869
>10 y <=15	139	15,0 %	\$ 174.909	\$ 137.869	\$ 188.402	\$ 137.869
>15 y <=20	134	14,5 %	\$ 190.494	\$ 142.399	\$ 212.299	\$ 166.179
>20 y <=25	116	12,6 %	\$ 213.857	\$ 165.755	\$ 230.868	\$ 183.165
>25 y <=30	105	11,4 %	\$ 285.162	\$ 230.160	\$ 297.149	\$ 248.561
>30 y <=35	66	7,1 %	\$ 323.866	\$ 269.794	\$ 331.076	\$ 270.077
>35 y <=40	24	2,6 %	\$ 563.993	\$ 459.187	\$ 566.647	\$ 459.187
S/I	43	4,7 %	\$ 148.120	\$ 121.167	\$ 197.136	\$ 170.992
TOTAL	924	100,0 %	\$ 200.949	\$ 142.399	\$ 223.900	\$ 155.705

FUENTE: Fundación SOL, en base a Superintendencia de Pensiones, a diciembre de 2019.

Cuadro 61: Stock de pensiones pagadas de vejez: Hombres

TRAMOS AÑOS COTIZADOS	NÚMERO	% DEL TOTAL	PENSIÓN AUTOFINANCIADA		PENSIÓN TOTAL	
			PROMEDIO	MEDIANA	PROMEDIO	MEDIANA
>0 y <=1 año	30	2,4 %	\$ 169.945	\$ 137.869	\$ 177.277	\$ 137.869
>1 y <=5	140	11,2 %	\$ 167.647	\$ 137.869	\$ 191.889	\$ 151.175
>5 y <=10	128	10,3 %	\$ 223.034	\$ 149.335	\$ 260.608	\$ 203.690
>10 y <=15	152	12,2 %	\$ 225.913	\$ 146.221	\$ 269.155	\$ 226.338
>15 y <=20	167	13,4 %	\$ 273.220	\$ 166.179	\$ 308.566	\$ 236.105
>20 y <=25	178	14,3 %	\$ 352.966	\$ 217.703	\$ 384.818	\$ 275.597
>25 y <=30	177	14,2 %	\$ 436.554	\$ 317.638	\$ 460.935	\$ 317.638
>30 y <=35	141	11,3 %	\$ 502.712	\$ 393.791	\$ 514.450	\$ 400.586
>35 y <=40	62	5,0 %	\$ 684.740	\$ 600.312	\$ 690.146	\$ 600.312
S/I	73	5,8 %	\$ 450.446	\$ 228.178	\$ 486.943	\$ 264.698
TOTAL	1.248	100,0 %	\$ 339.263	\$ 198.594	\$ 367.740	\$ 248.986

FUENTE: Fundación SOL, en base a Superintendencia de Pensiones, a diciembre de 2019.

Cuadro 62: Stock de pensiones pagadas de vejez: Stock de pensiones pagadas de vejez: Total

TRAMOS AÑOS COTIZADOS	NÚMERO	% DEL TOTAL	PENSIÓN AUTOFINANCIADA		PENSIÓN TOTAL	
			PROMEDIO	MEDIANA	PROMEDIO	MEDIANA
>0 y <=1 año	86	4,0 %	\$ 122.809	\$ 137.869	\$ 160.708	\$ 137.869
>1 y <=5	250	11,5 %	\$ 151.839	\$ 137.869	\$ 181.458	\$ 142.399
>5 y <=10	259	11,9 %	\$ 186.893	\$ 137.869	\$ 218.896	\$ 155.705
>10 y <=15	291	13,4 %	\$ 201.550	\$ 137.869	\$ 230.582	\$ 166.179
>15 y <=20	301	13,9 %	\$ 236.392	\$ 155.705	\$ 265.710	\$ 206.663
>20 y <=25	294	13,5 %	\$ 298.080	\$ 188.403	\$ 324.076	\$ 250.401
>25 y <=30	282	13,0 %	\$ 380.184	\$ 263.990	\$ 399.951	\$ 286.497
>30 y <=35	207	9,5 %	\$ 445.689	\$ 358.687	\$ 455.983	\$ 358.687
>35 y <=40	86	4,0 %	\$ 651.043	\$ 525.291	\$ 655.681	\$ 525.291
S/I	116	5,3 %	\$ 338.377	\$ 166.604	\$ 379.514	\$ 244.456
TOTAL	2.172	100,0 %	\$ 280.423	\$ 164.764	\$ 306.548	\$ 218.694

FUENTE: Fundación SOL, en base a Superintendencia de Pensiones, a diciembre de 2019.

Este trabajo fue realizado gracias al aporte de donaciones ciudadanas.

Con tu aporte investigamos, analizamos, revelamos...



Dirección: Miraflores 113, oficina 48, Santiago

Teléfono: (+562) 2632 81 41

Correo de Contacto: contacto@fundacionsol.cl

WWW.FUNDACIONSONSOL.CL - @LAFUNDACIONSONSOL